

SET TICKER : CCET  
股票代碼 : 9105



2016 年報



泰金寶科技股份有限公司

Cal-Comp Electronics(Thailand)Public Company Limited

查詢網址 <http://mops.twse.com.tw/mops/web/index>  
公司網址 <http://www.calcomp.co.th>

# 目錄 CONTENTS

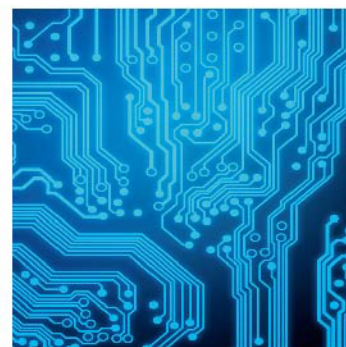
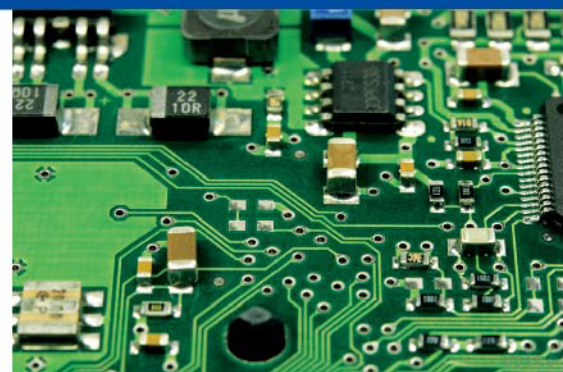
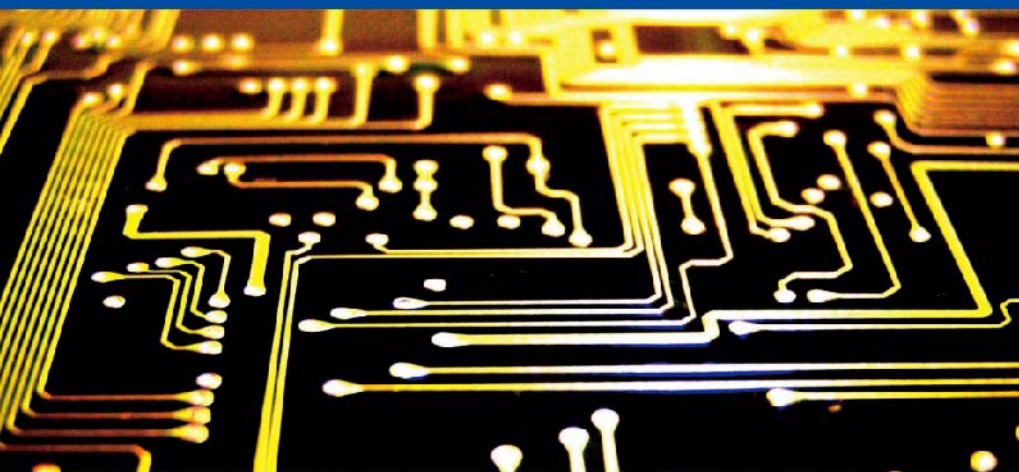

- 01 財務資料摘要
- 02 致股東報告書
- 09 董事會成員
- 13 公司概況
- 14 股東結構
- 15 股本結構
- 20 投資架構
- 23 營運概況
- 26 產業及市場競爭
- 35 風險管理
- 37 管理架構
- 42 組織圖
- 43 公司治理
- 48 關係人交易
- 64 審計委員會報告-2016
- 65 內部控制
- 66 董事報告書
- 67 社會及環境責任
- 70 財務報表分析
- 75 2016年度財務報告書

## 財務資料摘要

資產負債表(單位：泰銖)	2016	2015	2014
現金及約當現金	3,839,016,064	3,923,923,727	1,808,741,825
應收帳款	21,584,455,437	30,796,299,869	35,335,327,818
存貨	10,436,738,352	11,805,098,540	14,506,707,263
流動資產合計	37,083,134,215	47,859,883,303	53,410,702,908
投資	1,042,581,076	824,023,937	444,564,018
固定資產淨額	16,669,756,255	16,997,545,194	17,531,526,023
資產合計	55,262,450,808	66,048,606,504	71,734,120,327
銀行借款	7,634,814,386	14,859,876,137	13,023,831,033
應付帳款	22,034,661,541	25,409,419,100	34,657,845,399
流動負債合計	33,012,082,369	41,372,904,629	49,057,497,752
非流動資產	4,080,283,657	6,703,133,932	6,136,809,967
負債合計	37,092,366,026	48,076,038,561	55,194,307,719
註冊股本	4,756,390,249	4,756,390,249	4,448,702,440
實收股本	4,552,093,575	4,552,093,575	4,273,386,156
保留盈餘	10,544,910,429	9,899,798,451	8,886,559,244
股東權益合計	18,170,084,782	17,972,567,943	16,539,812,608

損益表(單位：泰銖)	2016	2015	2014
銷貨收入	107,392,814,113	149,408,904,134	150,312,644,039
總收入	108,723,890,430	150,605,737,381	150,726,049,014
銷貨成本	101,247,588,831	141,738,394,578	144,091,395,157
銷售及管理費用	4,635,624,694	4,495,488,791	4,335,390,141
成本及費用合計	106,745,283,424	148,498,652,534	149,015,500,989
淨利	1,125,682,721	1,544,685,901	1,059,458,557

主要財務比率	2016	2015	2014
<b>流動性比率</b>			
流動比率	1.12	1.16	1.09
速動比率	0.80	0.86	0.79
收款天數(天)	88	80	73
存貨週轉天數(天)	40	33	35
付款天數(天)	84	76	73
現金循環天數(天)	43	37	35
<b>獲利性比率</b>			
毛利率(%)	5.72	5.13	4.14
營業利潤率(%)	1.40	2.13	1.25
淨利率(%)	1.04	1.03	0.70
股東權益報酬率(%)	6.23	8.95	6.58
<b>效率性比率</b>			
資產報酬率(%)	1.86	2.24	1.58
固定資產報酬率(%)	20.33	20.53	18.81
資產週轉次數(次)	1.77	2.17	2.25
<b>槓桿比率</b>			
債務股本比	2.04	2.67	3.34
利息保障倍數(稅息前盈餘/利息)	3.95	4.15	3.90
每股資料(泰銖)			
每股帳面價值	3.99	3.95	3.87
每股盈餘	0.26	0.34	0.24
每股股利	0.10	0.13	0.13

# 致股東報告書



*Rock Hsu*

**MR. HSU, SHENG-HSIUNG**  
Chairman



*Shen*

**MR. SHEN, SHYH-YONG**  
Vice Chairman

全球經濟的停滯已經邁入第六個年度，而2017年的成長前景延續了2016年全球經濟趨勢諸多景氣下滑的壓力。依據國際貨幣基金會(IMF)，2016年全球經濟成長預估3.1%，2017年預估恢復至3.4%。然而，2016年與2017年的成長預估雙雙被下修了0.1%，因應英國2016年6月投票通過脫歐(Brexit)、美國總統大選後對全球各產業帶來的影響，以及如台灣、泰國、菲律賓和美國等國家新執政黨上台後在政治上的不確定性似乎將在2017年延伸為全球性層面。

儘管全球依然充滿著各種不確定性，近年來科技的創新卻從未停止發展。更重要的是，即使在不景氣的時代，企業持續不斷地為區域政治緊張、政策不確定性、金融市場動盪等更多的困難做準備，並著重投資於科技和企業生產力以維持質量的成長。

對本公司而言，2016年如預期的受全球經濟不景氣及政治不確定性所影響，然而，本公司全球性佈局效益的持續發效並且不斷的加強呈現我們的ODM產品。整體而言，本公司於2016年度的淨利率持續改善，合併營收達到泰銖1,070億的規模。

長期以來，自動化一直是本公司持續不斷努力目標之一，以期達到最大生產效率和最佳的品質管控。除此之外，透過前幾年的供應鏈垂直整合策略和近年來應用大數據管理在工廠製程，這些都讓本公司在競爭者間具有強大競爭價值。本公司經營團隊很高興地宣布，當近幾年工業4.0的概念不斷被討論和推廣時，本公司在更先幾年就已經長期應用實施於各廠區內。

與此同時，本公司的第一個ODM品牌 XYZprinting經過三年在3D立體印表機產業的深耕後，目前擁有近600項專利及獲得全球多項榮耀，並且即將在未來一來推出更多高階機型。XYZprinting 3D立體列印機自2015年連續第二年蟬聯全球第一大出貨量，在新的一年也將推出新的高階產品以持續擴展市場地位。

展望2017年，本公司將持續加強ODM產品，包含半導體產業的SOC產品、3D立體印表機及應用程式、智慧型裝置、美容產業的物聯網(IOT) 產品，以及其他如機器人設備和工業自動化產品等先進的科技產品。除上述外，本公司也預計擴展我們在OEM/EMS產業的市場地位，包含不同產品產業的PCBAs、SSD產品、電訊產品並可延伸至智慧管家產品，並且持續擴大塑膠射出和模具業務。

董事會深信透過過去幾年的全球擴張和垂直整合策略確立了本公司堅實的基礎，董事會很高興的宣布公司在ODM/EMS市場地位和自有創新產品上堅定的持續信譽將在可預見的未來帶領公司邁向另一個里程碑。僅代表董事會在此對公司的經營團隊和所有員工致上最深的感謝，謝謝他們努力不懈地實現和完成無數的任務，所以公司才能穩定地往下一個目標前行。董事會同時也要再次感謝高價值的客戶、供應商、合作夥伴、銀行、政府機關及股東們持續的信任和支持。我們很榮幸擔任本公司的董事職務，並承諾盡全力帶領公司創造佳績向下一個時代邁進！

# 企業社會責任











# 全球生產基地

CAL-COMP ELECTRONICS (THAILAND) PCL.



# 多様性産品

CAL-COMP ELECTRONICS (THAILAND) PCL.



# 董事會成員

## 1. 許勝雄

職稱	: 董事長
學歷	: 台灣師範大學榮譽博士
工作經歷	: 1989-目前 本公司董事長 1992-目前 金寶電子工業(股)公司董事長 1994-目前 仁寶電腦工業(股)公司董事長 2003-目前 泰金寶光電(蘇州)有限公司董事 2004-目前 泰金寶電通(股)公司董事長 2008-目前 泰金寶科技(蘇州)有限公司董事 2008-目前 泰金寶電通(蘇州)有限公司董事
持股情況 (2016.12.31):	持有19,161,090普通股，配偶許蔡麗珠持有17,283,768普通股。
董事進修課程:	未參加泰國董事受訓課程

## 2. 沈軾榮

職稱	: 副董事長
學歷	: 美國Whittier法律學校博士 美國南加州大學企業管理碩士 政治大學公共行政系學士
工作經歷	: 2004-2008 本公司協理 2008-目前 金寶電子工業(股)公司總經理 2008-目前 本公司副董事長 2008-目前 泰金寶電通(股)公司董事及總經理 2008-目前 泰金寶光電(蘇州)有限公司董事長及總經理 2008-目前 泰金寶科技(蘇州)有限公司董事長及總經理 2008-目前 泰金寶電通(蘇州)有限公司董事長及總經理 2010-目前 金寶電子工業(股)公司常務董事 2010-目前 Cal-Comp (Malaysia) SDN. BHD. 董事長 2010-目前 Cal-Comp Precision (Singapore) Ltd. 董事長 2010-目前 Cal-Comp Precision (Malaysia) Sdn. Bhd. 董事 2010-目前 Cal-Comp Precision (Thailand) Ltd. 董事 2010-目前 裕發精密塑膠(上海)有限公司董事長及總經理 2010-目前 泰金寶精密塑膠(東莞)有限公司董事長 2010-目前 泰金寶精密塑膠(吳江)有限公司董事長 2010-目前 Cal-Comp Electronics (USA) Co., Ltd. 總經理及董事 2011-目前 Cal-Comp USA (Indiana), Inc. 總經理 2011-目前 Cal-Comp USA (San Diego), Inc. 總經理及董事 2011-目前 Cal-Comp Electronics de Mexico Co., S. A. de C. V. 董事長 2012-目前 Cal-Comp Technology (Philippines), Inc 董事長 2012-目前 仁寶電腦工業(股)公司董事 2013-目前 三緯國際立體列印科技(股)公司董事長 2014-目前 Kinpo Electronics (Philippines), Inc. 董事長 2015-目前 PChome (Thailand) Co., Ltd. 副董事長 2015-目前 東琳精密(股)公司 董事 2015-目前 Cal-Comp Holding (Brasil) S. A. 董事 2015-目前 Cal-Comp Industria De Semicondutores S. A. 董事

2015-目前	XYZprinting (Thailand) Co.,Ltd. 董事長
2016-目前	凱碩科技(股)公司董事長
2016-目前	麗寶大數據(股)公司董事長
2016-目前	Cal-Comp Precision (Philippines) Ltd. 董事長
2016-目前	通寶半導體設計有限公司董事長
2016-目前	Qbit Semiconductor Holding, Ltd. 董事

持股情況 (2016. 12. 31) :

持有19,399,459普通股，配偶許詠絮持有1,380,075普通股，未成年子女許心榆及沈霏綺各持有32,571單位TDR。

董事進修課程：未參加泰國董事受訓課程

### 3. 鄒孔訓

職稱：總經理

學歷：美國西太平洋大學企業管理碩士  
逢甲大學工業工程系學士

工作經歷：2006-目前 本公司董事及總經理  
2009-目前 泰金寶光電(蘇州)有限公司董事  
2009-目前 泰金寶電通(蘇州)有限公司董事  
2009-目前 泰金寶科技(蘇州)有限公司董事  
2010-目前 Cal-Comp (Malaysia) SDN. BHD. 董事及總經理  
2010-目前 Cal-Comp Precision (Singapore) Ltd. 董事  
2010-目前 Cal-Comp Precision (Malaysia) SDN. BHD. 董事  
2011-目前 泰金寶電通(股)公司董事  
2012-目前 Cal-Comp Precision (Thailand) Co., Ltd. 董事  
2012-目前 Cal-Comp Technology (Philippines), Inc. 董事及總經理  
2013-目前 三緯國際立體列印科技(股)公司董事  
2014-目前 Kinpo Electronics (Philippines), Inc. 董事  
2015-目前 Cal-Comp Holding (Brasil) S.A. 董事  
2015-目前 Cal-Comp Industria De Semicondutores S.A. 董事  
2015-目前 XYZprinting (Thailand) Co., Ltd. 董事  
2016-目前 凱碩科技(股)公司董事

持股情況 (2016. 12. 31)：持有1,522,181普通股

董事進修課程：通過董事認證課程(Director Certification Program , DCP)

### 4. 許勝傑

職稱：董事

學歷：淡江大學建築系學士

工作經歷：1989-目前 本公司董事  
1994-目前 金寶電子工業(股)公司董事  
1994-2015 仁寶電腦工業(股)公司監察人  
2004-目前 泰金寶電通(股)公司董事  
2015-目前 仁寶電腦工業(股)公司董事

持股情況 (2016. 12. 31)：持有6,045,236普通股

董事進修課程：未參加泰國董事受訓課程

## 5. 潘宏盛

職稱	: 董事
學歷	: 加拿大皇家大學企業管理碩士 中華科技大學電子工程系學士
工作經歷	: 2014-目前 Cal-Comp Electronics (USA) Co., Ltd. 董事 2014-目前 Cal-Comp USA (San Diego), Inc. 董事 2014-目前 Cal-Comp Electronics de Mexico Co., S.A. de C.V. 董事 2014-目前 金寶電子工業(股)公司資深副總經理 2015-目前 Cal-Comp Precision (Thailand) Co., Ltd. 董事 2015-目前 Cal-Comp Precision (Dongguan) Co., Ltd. 董事 2015-目前 Cal-Comp Holding (Brasil) S.A. 董事 2015-目前 本公司董事 2016-目前 凱碩科技(股)公司副董事長及營運長
持股情況 (2016. 12. 31)	: 持有1,032,909普通股
董事進修課程	: 未參加泰國董事受訓課程

## 6. 游世統

職稱	: 董事
學歷	: 美國西太平洋大學企業管理碩士 亞東技術學院工業工程系學士
工作經歷	: 2012-2013 泰金寶電通(股)公司協理 2013-目前 泰金寶電通(股)公司副總經理 2013-目前 XYZprinting (Suzhou) Co., Ltd. 董事 2015-目前 XYZprinting (Thailand) Co., Ltd. 總經理 2016-目前 XYZprinting Japan Inc. 總經理 2016-目前 本公司董事
持股情況 (2016. 12. 31)	: 持有2,520,998普通股
董事進修課程	: 未參加泰國董事受訓課程

## 7. Alan Kam

職稱	: 獨立董事及審計委員會主席
學歷	: 美國丹佛大學企業管理碩士 美國丹佛大學企業管理系學士
工作經歷	: 2000-目前 本公司獨立董事及審計委員會主席 2008-目前 Libertas Company Limited 首長 2012-2016 Krungsri Asset Management Company Limited 董事長 2013-目前 Mega LifeScience Public Company Limited 獨立董事及審計委員會主席 2013-目前 Nambawan Superannuation Fund, Papua New Guinea 董事及投資委員會主席 2015-目前 Cal-Comp Holding (Brasil) S.A. 董事 2016-目前 Ticket Melon Company Limited 董事長
持股情況 (2016. 12. 31)	: 無持股
董事進修課程	: 通過董事認證課程(Director Certification Program , DCP)

IOD資深會員及特許理事  
參加2006年企業公民研討會  
參加2008年董事執照課程(Chartered Director Class, CDC)  
參加2014年資本市場公司治理中階課程

## 8. William Hang Man Chao

職稱 : 獨立董事及審計委員

學歷 : 美國芝加哥大學企業管理碩士  
美國印地安那大學財金系學士

工作經歷 : 1998-2010 Wing Wah Advisory (Thailand) Limited 總經理  
1999-目前 Bangkok Garden Property Fund 董事  
2000-目前 本公司獨立董事及審計委員  
2000-目前 City Realty Co., Ltd. 董事  
2009-2012 Libertas Co., Ltd. 董事  
2010-目前 ADPV Technology Limited 董事長

持股情況 (2016. 12. 31) : 無持股

董事進修課程 : 通過董事認證課程(Director Certification Program , DCP)  
通過董事任用(Director Accreditation Program, DAP)教育訓練課程

## 9. Thanasak Chanyapoon

職稱 : 獨立董事及審計委員

學歷 : 英國劍橋大學法學碩士  
泰國Chulalongkorn大學法學碩士  
取得美國德州達拉斯市美國法及國際法執照  
泰國 Chulalongkorn 大學法律系學士

工作經歷 : 2001-2003 Linklaters (Thailand) Co., Ltd 經理人  
2003-2004 LawAlliance Limited 資深經理人  
2004-2006 LawAlliance Limited 董事  
2006-目前 LawAlliance Limited 總經理  
2008-目前 Khao Soon Tungsten Mining Co., Ltd. 董事  
2008-2011 本公司獨立董事  
2009-目前 泰國Chulalongkorn大學法學院專業講師  
2010-目前 Hillcrest Development (Samui) Company Limited 執行董事  
2011-目前 Hillcrest Resort (Samui) Company Limited 執行董事  
2011-目前 本公司獨立董事及審計委員  
2013-目前 三緯國際立體列印科技(股)公司監察人  
2014-目前 Hillcrest Management (Samui) Company Limited 執行董事  
2015-目前 Cal-Comp Holding (Brasil) S.A. 董事  
2016-目前 Vana Nava Company Limited 董事

持股情況 (2016. 12. 31) : 無持股

董事進修課程 : 通過董事任用(Director Accreditation Program, DAP)教育訓練課程

# 公司概況

公司概況	
產業/產品別	: 科技業/ 電子零組件
公司名稱	: 泰金寶科技股份有限公司
營運概況	: 電子產品製造，主要產品包含電腦週邊及通訊產品。
股票代號	: 泰國證交所: CCET TB /台灣證交所: 9105 TT
泰國總公司	: 191/54, 191/57 18th Fl., CTI Tower, Rachadapisek Road, Klongtoey, Bangkok 10110
泰國電話	: +66-2-261-5033-36或+66-2-661-9381-83
泰國傳真	: +66-2-661-9396
公司網址	: <a href="http://www.calcomp.co.th">http://www.calcomp.co.th</a>
公司註冊號碼	: 0107543000023
註冊股本	: 4, 756, 390, 249泰銖
實收股本	: 4, 552, 093, 575泰銖 (2016. 12. 31) 每股面額 1泰銖
股利政策	: 每年股利發放不低於提撥法定盈餘公積後母公司盈餘之30%，然而亦須考量公司及其子公司之現金流量及投資規畫和相關法令限制
泰國工廠	: (1)Samut Sakhon 工廠 60 Moo 8, Sethakij Road, Tambon Klong Maduea, Amphoe Krathum Baen, Samut Sakhon 74110, Thailand (2)Petchaburi工廠 138 Moo 4, Petchkasem, Tambon Sapang, Amphoe Koaw-Yoi, Petchaburi 76140, Thailand (3)Nakhonratsima省之分公司 44/4 Moo 9, Tambon Sungnoen, Amphoe Sungnoen, Nakhonratsima 30170, Thailand (4)Petchaburi省之分公司 91 Moo 4, Tambon Sapang, Amphoe Koaw-Yoi, Petchaburi 76140, Thailand

# 股東結構

## 前十大股東 (截至2016年12月31日止)

股東名稱	說明	持股數	%
1. 金寶電子工業(股)公司 <sup>(1)</sup>	電子產品製造	1,839,526,249	40.41
2. 遠東國際商業銀行 <sup>(2)</sup>	台灣存託憑證(TDR)之存託機構	839,284,153	18.44
3. KINGBOLT INTERNATIONAL (SINGAPORE) PTE LTD. <sup>(1)</sup>	-	300,788,019	6.61
4. 仁寶電腦工業(股)公司 <sup>(3)</sup>	-	239,630,886	5.26
5. MR. CHERN KUAN-JAN	-	199,524,212	4.38
6. MR. VITHIT PONGPIRODOM	-	130,251,087	2.86
7. THAI NVDR COMPANY LIMITED	-	83,443,855	1.83
8. HSBC (SINGAPORE) NOMINEES PTE LTD	-	46,736,400	1.03
9. MRS. CHARASSRI PONGPIRODOM	-	45,100,000	0.99
10. KGI ASIA LIMITED	-	39,559,037	0.87
合計		3,763,843,898	82.68

備註：(1)金寶電子及其100%持有之子公司Kingbolt International (Singapore) Pte. Ltd. 合計持股2,140,314,268股或47.02%。

(2)屬於臺灣存託憑證。

(3)至2016年12月31日止，仁寶電腦工業(股)公司透過KGI Asia Limited持有本公司普通股。



# 股本結構

## 公司發行之有價證券

### 1. 泰國普通股

本公司2016年12月31日 註冊及實收股本如下：

註冊股本：4,756,390,249泰銖，每股面額為1泰銖，共計4,756,390,249股。

實收股本：4,552,093,575泰銖，每股面額為1泰銖，共計4,552,093,575股。

### 2. 臺灣存託憑證 (TDRs)

截至2016年12月31日，流通在外之臺灣存託憑證單位數為839,284,153單位，其表彰泰金寶839,284,153普通股或佔實收股本18.44%。此存託憑證於臺灣證券交易所上市，股票代號為9105.TT。臺灣存託憑證存託機構為遠東國際商業銀行，每一單位臺灣存託憑證表彰一股泰國普通股，持有人可隨時兌回存託憑證，並享有與普通股相同之權利，如參加股東會、投票權、股利分配及原股東優先認購等權利。截至2016年12月31日止，並未有TDR持有人將存託憑證兌回普通股。

### 3. 認股權證

#### CCET-WB

本公司於2015年7月2日依員工股票選擇權方案(ESOP)，給予本公司及子公司之員工200,000,000單位之認股憑證，閉鎖期間為給與日後一年。閉鎖期後員工可於每三個月之10號執行其認股權證，認股權存續期間為3年。第一次執行日為2016年7月2日。

### 4. NVDR股份

2016年12月31日流通在外之NVDR股份為83,443,855單位，佔實收股本1.83%，其表彰相同數量之泰國普通股。NVDR持有人享有與普通股相同之權利，除討論下市等議程外，NVDR股東均無股東會投票權。普通股可用於發行NVDR股份，造成整體投票數量減少。即使NVDR股份相對較少，惟仍可能發生非本公司可控制之改變。

## 轉投資

以下為本公司持有股份超過10%之轉投資公司名單：

1. 泰金寶光電(蘇州)有限公司

實收資本為6,848萬美金，在中國大陸營運及生產電子產品，產品為電腦產品，為本公司持股100%之子公司。登記地址為中國江蘇省吳江市經濟技術開發區江興東路2288號。

2. 泰金寶電通(蘇州)有限公司

實收資本為3,500萬美金，在中國大陸營運及生產電子產品，產品為電腦週邊及通訊產品，為本公司持股100%之子公司。登記地址為中國江蘇省吳江市經濟技術開發區鹿金路688號。

3. 泰金寶科技(蘇州)有限公司

實收資本為1,000萬美金，在中國大陸營運及生產及銷售電子產品，產品為電腦週邊產品及電子相關產品，為本公司持股100%之子公司。登記地址為中國江蘇省蘇州工業園區勝浦路288號出口加工區B區。

4. 泰金寶電通(股)公司

實收資本為6,992萬新台幣，為研發、業務、行銷、財務及營運中心，為本公司持股100%之子公司。登記地址為臺灣臺北市南京東路5段99號3F。

5. Logistar International Holding Company Limited

實收資本為3,005萬美金，為海外轉投資事業之控股公司，設立目的為拓展未來商機及銷售本公司產品，為本公司持股100%之子公司。登記地址為Palm Grove House, P.O. Box 438, Road Town, Tortola, British Virgin Islands。

6. Cal Comp (Malaysia) SDN. BHD.

實收資本為2,804萬馬幣，在馬來西亞營運及生產電子產品，主要產品為電腦週邊產品，為本公司持股100%之子公司。登記地址為PTD37435 & PTD37436, Jalan Perindustrian 3, Kawasan Perindustrian Fasa 2, 81400 Senai, Johor, Malaysia。

7. Cal-Comp Electronics (USA) Co., Ltd.

實收資本為5,982萬美金，為本公司持股100%之控股公司。登記地址為9877 Waples Street, San Diego, USA。

8. Cal-Comp USA (San Diego), Inc.

Cal-Comp USA (San Diego), Inc. 實收資本為86萬美金，在美國營運及生產PCBA，為

本公司透過Cal-Comp Electronics (USA) Co., Ltd. 持股100%之子公司。登記地址為9877, Waples Street, San Diego, CA, USA。

9. Cal-Comp USA (Indiana), Inc.

Cal-Comp USA(Indiana), Inc. 實收資本為540萬美金，在美國營運及生產PCBA，為本公司透過Cal-Comp Electronics (USA) Co., Ltd. 持股100%之子公司。登記地址為 1 Technology Way, Logansport, IN, USA。

10. Cal-Comp Precision (Singapore) Ltd.

實收資本為1,086萬新加坡幣，在新加坡營運及生產塑膠零件，本公司持股100% 之子公司。登記地址為 19 Changi South Street 1, Changi South Industrial Estate Singapore 486779。

11. Cal-Comp Precision (Thailand) Ltd.

實收資本為22.10億泰銖，在泰國營運及生產塑膠零件，為本公司持股100%之子公司。登記地址為No. 4 Moo 8, Sethakij Road, Tambon Klong Maduea, Amphoe Krathumbuen, Samut Sakhon Province 74110。

12. 裕發精密塑膠(上海)有限公司

實收資本為983,100美金，在中國營運及生產塑膠零件，為本公司透過Cal-Comp Precision (Thailand) Ltd持股100%之子公司。登記地址為中國大陸上海外高橋保稅區德堡路273號57號廠房。

13. Cal-Comp Precision (Malaysia) Sdn. Bhd.

實收資本為1,197萬馬幣，在馬來西亞營運及生產塑膠零件，為本公司透過Cal-Comp Precision (Thailand) Ltd持股100%之子公司。登記地址為PTD 37435 & PTD37436, Jalan Perindustrian 3, Kawasan Perindustrian Fasa 2, 81400 Senai, Johor, Malaysia。

14. 泰金寶精密塑膠(東莞)有限公司

實收資本為1,720萬美金，在中國營運及生產塑膠零件，為本公司透過Cal-Comp Precision (Thailand) Ltd. 持股100%之子公司。登記地址為中國大陸廣東省東莞市長安鎮沙頭村振安中路417號5棟。

15. 泰金寶精密塑膠(吳江)有限公司

實收資本為500萬美金，在中國營運及生產塑膠零件，為本公司透過Cal-Comp Precision (Thailand) Ltd. 持股100%之子公司。登記地址為中國江蘇省吳江市經濟技術開發區江興東路2288號。

16. Cal-Comp Industria e Comercio de Eletronicos e Informatica Ltda

實收資本為1.6502億巴西幣，在巴西營運及生產電子產品，本公司直接持有及透過子公司Cal-Comp Holding (Brasil) S. A. 持有之股權合計為100%。登記地址為Av. Torquato Tapajos 7503, Galpao 1, Taruma, Manaus AM, Brazil CEP: 69041-025。

17. Cal-Comp Electronics de Mexico Co. SA de CV

實收資本為950萬美金，在墨西哥營運及生產電子產品，為本公司持股100%之子公司。登記地址為De Los Encinos 1080 Sin Number Paque Industrial Villa Florida Tamaulipas 88730。

18. Cal-Comp Technology (Philippines), Inc.

實收資本為2.13億菲律賓幣，在菲律賓營運及生產電子產品，為本公司持股100%之子公司。登記地址為No. 2 River Valley Road (Lot C3-13) Carmelray Industrial Park II Brgy. Punta, Calamba City, Laguna 4027, Philippines。

19. Cal-Comp Holding (Brasil) S. A.

實收資本為2.582億巴西幣，為透過Cal-Comp Industria e Comercio de Eletronicos e Informatica Ltda股權移轉於巴西成立之控股公司，本公司直接持有Cal-Comp Holding (Brasil) S. A. 99.99%之股權。登記地址為Rua Minas de Prata, 30, 16º andar, cj. 162 (altura da Av. Juscelino Kubitschek, 1700) Vila Olimpia, Sao Paulo Brazil CEP.: 04552-080。

20. Cal-Comp Industria de Semicondutores S. A.

實收資本為7,507.7萬巴西幣，投資目的在於擴展巴西產品線至半導體產業，本公司透過子公司Cal-Comp Holding (Brasil) S. A. 持有99.99%之股權。登記地址為Av. Torquato Tapajos 7,503, Galpao 2, Modulo19-Parte, Taruma, Manaus, AM, Brazil CEP.: 69041-025。

21. Cal-Comp Precision (Philippines) Ltd.

實收資本8.54億菲律賓幣，在菲律賓營運及生產塑膠零件，為本公司透過Cal-Comp Precision (Thailand) Ltd持股100%之子公司。登記地址為LT.11Hy Dimacali Ave. Fpip II-SEZ STA. Anastacia Santo Tomas, Batangas, Philippines。

22. 通寶半導體設計有限公司

實收資本為1.625億新台幣，在台灣營運及生產及銷售電子產品，為本公司持股100%之子公司。登記地址為臺灣臺北市南京東路五段99號10樓。

23. QBit Semiconductor Holding, Ltd.

實收資本為500萬美金，為海外轉投資事業之控股公司，設立目的為拓展未來商機及銷售本公司產品，為本公司持股100%之子公司。登記地址為The Grand Pavilion Commercial Centre, Oleander Way, 802 West Bay Road, P.O. Box 32052, Grand Cayman KYI-1208, Cayman Islands。

24. 麗寶大數據(股)有限公司

實收資本為6.5億新台幣，在台灣營運及生產及銷售電子產品，本公司持有50%之股權。登記地址為臺灣新北市北深路三段147號。

25. 三緯國際立體列印科技(股)公司

實收資本為6億新台幣，營業項目為提供3D列印產品銷售及服務。本公司持有44.74%之股權。登記地址為臺灣臺北市南京東路五段99號10樓。

26. PChome (Thailand) Co., Ltd.

實收資本為1億泰銖，營業項目為提供電子商務之產品銷售及服務，本公司持有32.5%之股權。登記地址為191/54, 191/57 18th Fl., CTI Tower, Rachadapisek Road, Klongtoey, Bangkok 10110。

27. 亞騰科技(股)公司

實收資本為3,000萬新台幣，營運項目為通訊產品的研發及銷售，本公司透過Logistar International Holding Company Limited持有34.33%之股權。登記地址為臺灣新北市中和區中山路二段442號4樓。

28. Daviscomms (S) Pte Ltd.

實收資本為219.43萬美金，在新加坡營運及設計製造通訊產品，本公司透過Cal-Comp Precision (Singapore) Ltd. 持有20%之股權。登記地址為Block 70, Ubi Crescent, Ubi Techpark, #01-07, Singapore 408570。

29. Metal Component Engineering Limited (“MCE”)

實收資本為2,163.9萬新加坡幣，在新加坡營運及生產金屬零件，為新加坡交易所(SGX-ST)之上市股票。本公司持有10.61%之股權，其投資目的為提升經營效率及垂直整合。登記地址為10, Ang Mo Kio Street 65, Techpoint, #04-02, Singapore 569059。

30. 金仁寶管理服務(股)公司

實收資本為800萬新台幣之諮詢服務公司，本公司透過泰金寶電通(股)公司持有12.50%之股權。登記地址為臺灣臺北市南京東路五段99號10樓。

# 投資架構

截至2016年12月31日止

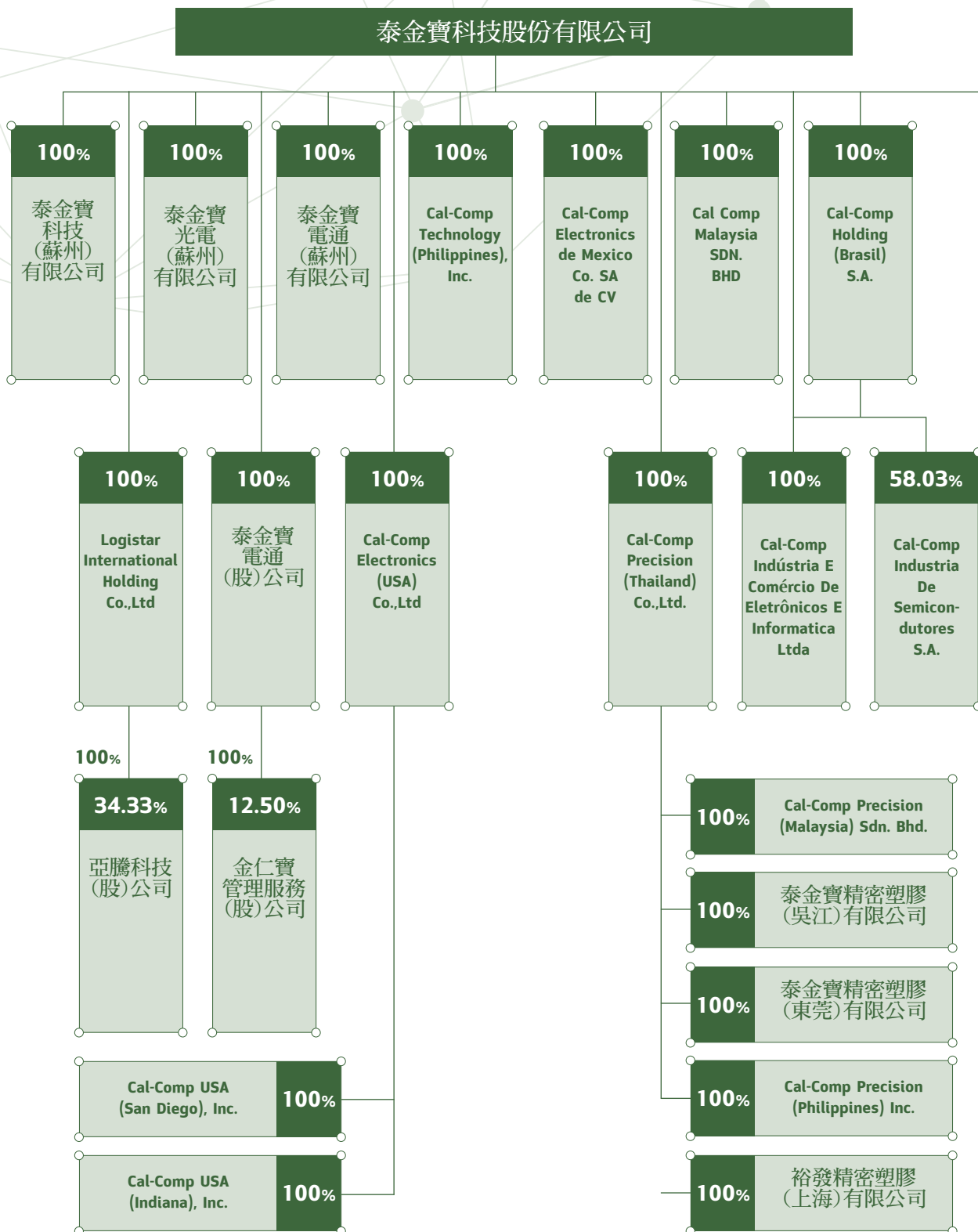

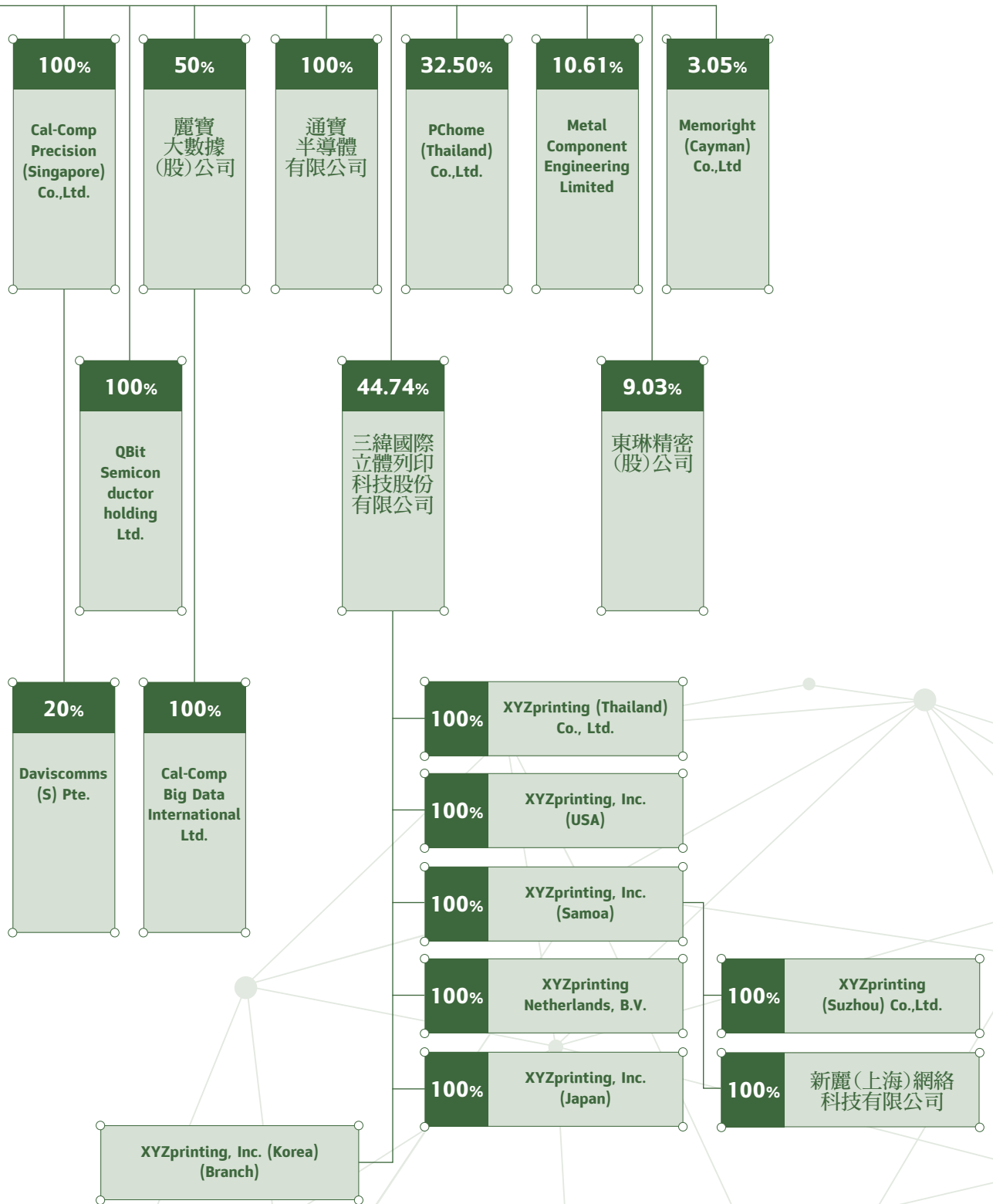

## 投資政策及投資目的

本公司的投資決策係衡量該投資案未來可能產生之現金流量及投資效益。本公司自2003年起已於中國建立製造基地，並於2010-2016年在馬來西亞建立工廠且併購新加坡、美國、巴西、墨西哥及菲律賓的企業，低生產成本將使本公司更具競爭力並符合客戶的需求及加強垂直整合。轉投資已為本公司擴大營收及客戶群並成為世界級EMS廠。

## 其他諮詢機構

### 泰國普通股及認股權證

: Thailand Securities Depository Co., Ltd.  
93 The Stock Exchange of Thailand Building  
Rachadapisek Road, Din Daeng, Bangkok  
電話：+66-2-009-9000  
傳真：+66-2-009-9991

### 臺灣存託憑證(TDRs) 存託機構

: 遠東國際商業銀行信託部  
台北市敦化南路2段207號20樓  
電話：886-2-2312-3636  
傳真：886-2-2388-8278

### 簽證會計師

: Ms. Sumana Punpongsanon  
核准簽證文號：5872號  
EY Office Limited會計師事務所  
193/136-137, Lake Rajada Office Complex,  
Rachadapisek Road, Klongtoey, Bangkok 10110  
電話：+66-2-264-0777  
傳真：+66-2-264-0789~90



# 營運概況

泰金寶科技(股)公司(以下簡稱“本公司”)設立於1989年12月4日，原始股本為1.25億泰銖，目前註冊股本為4,756,390,249泰銖，實收股本為4,552,093,575泰銖。

本公司為電子產品製造供應商(EMS)，替世界知名品牌商製造電子產品。主要客戶包括Western Digital, Seagate, Hitachi, Toshiba, Verbatim, Advance Digital Broadcast, Technicolor, Pace, Huawei, Hewlett Packard, Konica Minolta, Ricoh, Panasonic, Lexmak, Humax, Sharp及Nikon等，產品主要可分為二大類：

- 電腦週邊產品：噴墨印表機、雷射印表機、多功能事務機、3D列印機、點矩陣印表機、主機板、外接式硬碟、印刷電路板組裝(PCBA)、SSD及LED照明
- 通訊產品：電視機上盒

截至2016年底，全球員工人數共為20,977人，各區域員工數分別為中國1,196人，泰國15,221人，台灣1,052人，馬來西亞545人，巴西1,214人，墨西哥671人，美國303人，新加坡69人及菲律賓706人。

本公司取得泰國投資促進委員會(BOI)之六項生產電子產品及電子零件的租稅優惠，產品類別為5.4、5.5、5.6及5.7。此外，Cal-Comp Precision (Thailand) Ltd. 也取得BOI三項生產電子產品塑膠零件的租稅優惠。

## 銷貨收入

產品類別	2014		2015		2016	
	百萬泰銖	%	百萬泰銖	%	百萬泰銖	%
電腦週邊產品	106,960	70.96	97,554	65.13	77,171	71.66
通訊產品	43,353	28.76	51,855	34.62	30,221	28.06
銷貨收入合計	150,313	99.72	149,409	99.75	107,392	99.72
其他收入	413	0.28	377	0.25	303	0.28
總收入合計	150,726	100.00	149,786	100.00	107,695	100.00

## 生產數量

(Unit : Thousand Units)

產品類別	2014		2015		2016	
	仟台	%	仟台	%	仟台	%
生產數量						
• 電腦週邊產品	292,851	90.80	241,101	91.00	217,988	92.58
• 通訊產品	29,674	9.20	23,851	9.00	17,475	7.42
合計	322,525	100.00	264,952	100.00	235,463	100.00

本公司生產排程採一班制，每日8小時，2014~2016年公司整體產能利用率分別為90%、84%及75%。

為改善製造效率並維持現有的競爭力，本公司發展出電腦系統以監控每日營運狀況。該電腦系統包括生產直接控制系統、及時生產系統、B2B採購系統及數位中央伺服器系統，架構良好的網路系統將可提供本公司及客戶最及時的資訊，並可追蹤及分析相關潛在問題。

本公司向當地以及海外廠商採購材料，以下為本公司2014~2016年之材料採購金額。

## 材料採購

材料採購	2014		2015		2016	
	百萬泰銖	%	百萬泰銖	%	百萬泰銖	%
當地採購	21,639.43	15.47	15,610.45	11.42	12,871.78	12.97
進口	118,211.26	84.53	121,053.96	88.58	86,396.80	87.03
合計	139,850.69	100.00	136,664.41	100.00	99,268.58	100.00

## 主要零組件及其來源

### 內部零組件

零組件名稱	說明	來源地
無線應用零件	天線、轉換器及基頻濾波器、收發器、調整器、功率放大器、振盪子、石英晶體	台灣、韓國、中國
晶片積體電路系列	多晶片封裝記憶體、數位信號處理、音頻放大器、記憶體、液晶模組驅動器、電源管理器、多媒體積體電路	新加坡、日本、韓國、美國
關鍵零組件	中央處理器、硬碟、墨水夾、液晶模組、列印頭、調幅器	泰國、台灣、中國、新加坡、日本
其他零件	電容、磁珠與電感、振動馬達、揚聲器、受話器、麥克風、金屬按鍵、開關、連接器、可撓性印刷電路板、發光二極體、分離式半導體零件、印刷電路板、電阻	泰國、台灣、中國、新加坡、日本、美國

### 包裝材料及外部零組件

零組件名稱	說明	來源地
電源供應器與線材	電源供應器、轉接器	泰國、馬來西亞、中國
外殼	塑膠與塑膠零件	泰國、新加坡、馬來西亞、中國
包裝材	紙盒、保麗龍、塑膠袋、塑膠膠帶、標籤	泰國、中國

## 材料供應商

關鍵零組件依客戶指定進行採購，主要股東或關係企業係可能為泰金寶之客戶，公司採隨機抽樣檢驗零組件品質，並依廠商品質確保程序認證合格供應商，公司只能向合格供應商進行採購。

另外，有四家供應商設立於本公司廠區內，以即時管控材料品質、節省存貨空間及降低運輸成本，形成價值鏈合夥關係(Value-Chain Partnership)；此四家供應商並未持有本公司股份，本公司經理人亦未持有該公司股份。此四家供應商如下：

供應商名稱	材料
1. Ever Jet Co., Ltd.	塑膠零件
2. Allied Precision (Thailand) Co., Ltd.	金屬片
3. MCT (Thailand) Co., Ltd.	金屬片
4. Yiking Plastic Production Co., Ltd.	塑膠零件

## 採購政策

公司採購政策係根據各供應商報價及交貨及時度，並考慮公司利益最大化，銷售及生產部門共同參與採購規劃以配合生產需求及維持適當之庫存水準。

### 2016年重大變動

1. 本公司於2016年5月12日與金寶電子合資投資麗寶大數據(股)公司，藉由大數據分析研究以獲取商業價值。本公司投資金額為3.52億泰銖，相當於50%之股權。
2. 本公司於2016年5月12日新投資通寶半導體有限公司，以擴展半導體事業。本公司持有100%股權，投資金額為1.76億泰銖。
3. 本公司於2016年5月12日同意修正公司股利政策。為了反應整體集團的表現，股利政策從扣除法定盈餘公積後不低於母公司30%之每年淨利修改為扣除法定盈餘公積後不低於30%之合併淨利。
4. 本公司於2016年11月11日與金寶電子合資投資XYZ Robot Inc.，以發展機器人技術及產品業務。本公司投資金額為1.42億泰銖，相當於50%之股權。

# 產業及市場競爭

## 電子產品製造服務業(EMS)概況

受惠於近幾年的技術快速演變，電子製造服務業（EMS）也因此從中獲得新機會，如近年新興的物聯網市場為例。

起源於德國的工業4.0概念，代工製造商須在提昇內部生產流程的同時，亦能降低製造成本，據以提升競爭力和維持市場地位。因此近年來，代工製造商對智慧工廠和生產自動化的需求及必要性，已有所認知。今後，代工製造商更將須依賴自動化生產和人工智慧輔助，以具備更彈性化製造和多元化少量產能之能力。

根據 New Venture Research (NVR) 的2016年研究報告“全球電子製造服務市場”指出，全球EMS產業可說是電子產品生產的主力，約佔組裝市場的40%。NVR並指出，EMS產業在2015年衰退約1.7%，且2016年受到PC（桌上型和筆記型電腦）的銷售遲緩影響仍將持續衰退。然而，儘管外包生產的成長率低迷，代工產業仍將是OEM公司最主要的電子產品組裝製造模式。因此，NVR估計總電子組裝價值會從2015年的US\$1.3兆成長至2020年的US\$1.6兆，約為4%的複合年成長率。另一方面，新興技術亦將帶動代工製造產業需求，預計可從2015年的US\$4,300億成長至2020年的US\$5,800億，約當6.2%的複合年成長率。

全球電子產品依產業別市場預估(單位:10億美金)

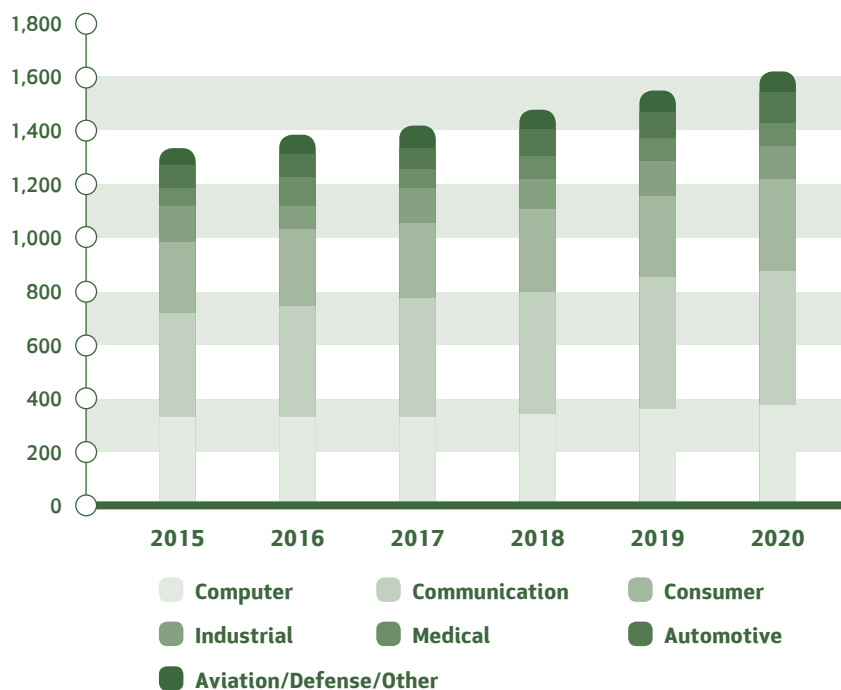

資料來源: New Venture Research

## 數位機上盒(STB)及網路連接設備產業概況

根據TMR報告，全球機上盒市場產值，相較於2016年的US\$166億，2022年底預估產值將可達US\$240億，並且預測從2015年到2022年的複合年成長率達6.4%。

高解析度裝置的需求對於機上盒市場的成長有相當的助力，因此機上盒產業在未來幾年預期將有更進一步的成長。在視訊傳輸的畫素升級及環繞立體音效的進級助益下，近幾年來對於高解析度品質的機上盒需求，有著更加顯著地增長趨勢。考量市場對於高解析度品質內容的重度需求，體育和動畫製作公司著重於生產高解析度的內容，也因此推升了機上盒市場的成長。

更甚之，在未來十年內，全球的4K機上盒市場預期約將以3.6%的複合年成長率增長至2025年的US\$380億。凡舉如高品質家庭視聽娛樂市場的推升，3D和4K電視的廣泛成長，以及4K機上盒的相關發展商機與其近來技術的發展，在在可從上述若干顯著的市場趨勢已可佐證。

2015-2020年全球HD機上盒營收預估（單位：10億美金）

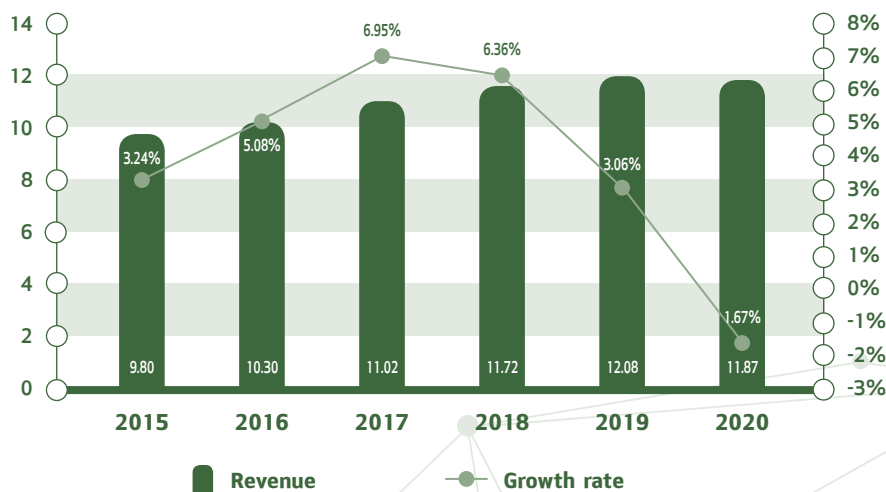

美國機上盒出貨量預估（單位：百萬美金）

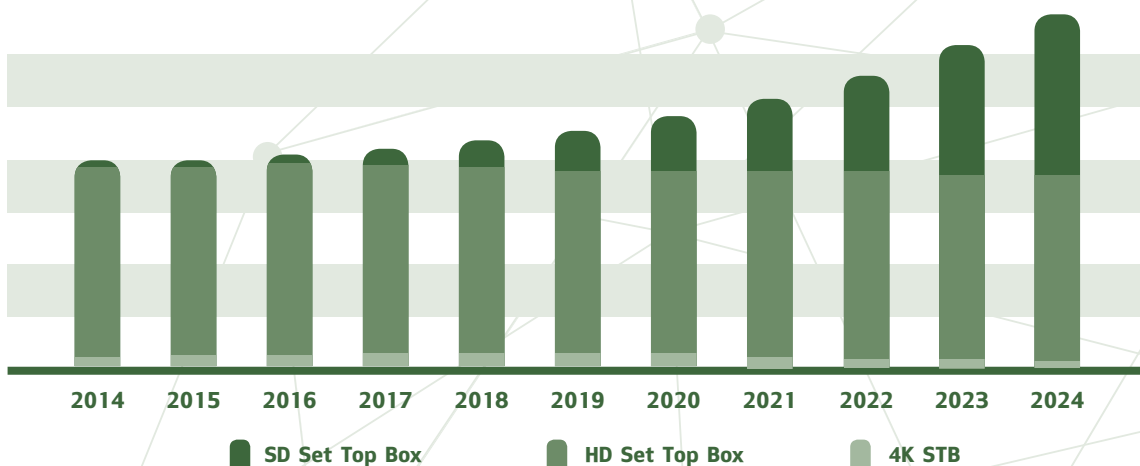

## 儲存設備產業概況

### 硬碟 (HDD)

受PC銷售低於預期的影響，全球硬碟市場在2015年創下多年以來的出貨低點。而PC銷售不佳導因於全球經濟因素、強勢美元、以及消費者使用偏好轉向智慧型手機和行動裝置等等。儘管PC需求在2016年趨穩，去年整年仍然衰退 5% - 6%。

除了桌上型PC和筆記型電腦需求減少，造成硬碟市場衰退的其他主要原因還包括更多商業及家庭使用者從實體硬碟和實體伺服器轉移到集中化的雲端伺服器。根據Research and Markets的報告“Global External Hard Disk Market 2016-2020”，預估全球硬碟市場在2016 - 2020年的複合年成長率約為2.9%，但雲端存儲服務的崛起會是硬碟市場成長的一大挑戰。

除此之外，IDEMA 日本的報告顯示，2016年全球硬碟出貨量為4.258億，較前一年度減少9.2%；並且預測自2010年出貨高峰6.514億以來持續衰退，2017年的出貨量預計會下滑到4.077億。

雖然硬碟出貨持續下跌，大容量外接式硬碟的創新研發將促使外接硬碟市場的大幅成長。依據Nand Tech分析，如下圖“希捷和威騰電子之平均硬碟容量”所示，兩大市場領導者在2016年第一季出貨的平均硬碟容量約增至1.4 TB，比去年同期分別成長了 28.5% (威騰電子) 和 29.7% (希捷)。

IDEMA日本同時指出全球硬碟的出貨總容量將從2015年的 535.8EB 提昇到2016年的633EB，2017年更將達到756EB，代表平均每顆硬碟的容量將會持續提升，也意味著硬碟產業正往大容量硬碟發展。除此之外，進階電視系統委員會 (ATSC) 對於面密度 (Areal density) 的發展藍圖也顯示預計在2025年即將可能出現容量100TB的3.5吋硬碟。

另一方面，固態硬碟 (SSD) 市場經歷了跳水式的價格下跌，使得SSD 在近幾年中實體存儲需求的運算環境下更顯吸引力。因此在HDD需求平緩的同時，SSD預計將達年成長率20%的需求增長。研究機構Gartner相信相較於硬碟技術，SSD的技術優勢會帶來每 GB單位成本的價格貼水，並且這個優勢會持續到至少2020年。

全球硬碟(HDD)出貨量 (單位: 百萬顆)

### GLOBAL SHIPMENTS OF HARD DISK DRIVES (HDD)

FROM 4<sup>TH</sup> QUARTER 2010 TO 2<sup>ND</sup> QUARTER 2016 (IN MILLIONS)

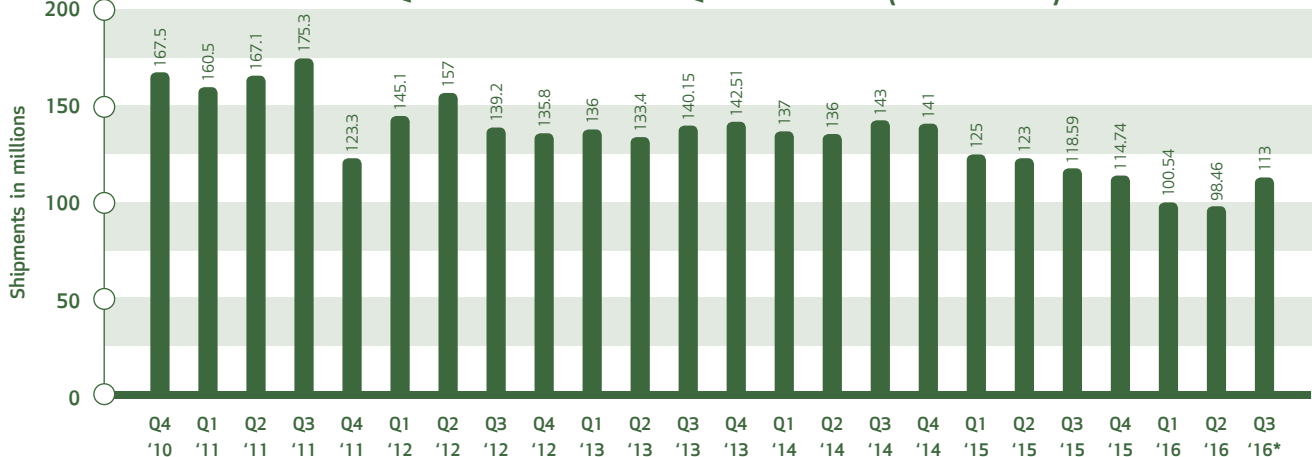

Source : StorageNewsletter; TrendFocus ©Statista 2016

Additional Information : WorldWide; TrendFocus; 2010 to 2016

**WORLDWIDE UNIT SHIPMENTS OF HARD DISK DRIVES (HDD)  
FROM 1976 TO 2020 (IN MILLIONS)**

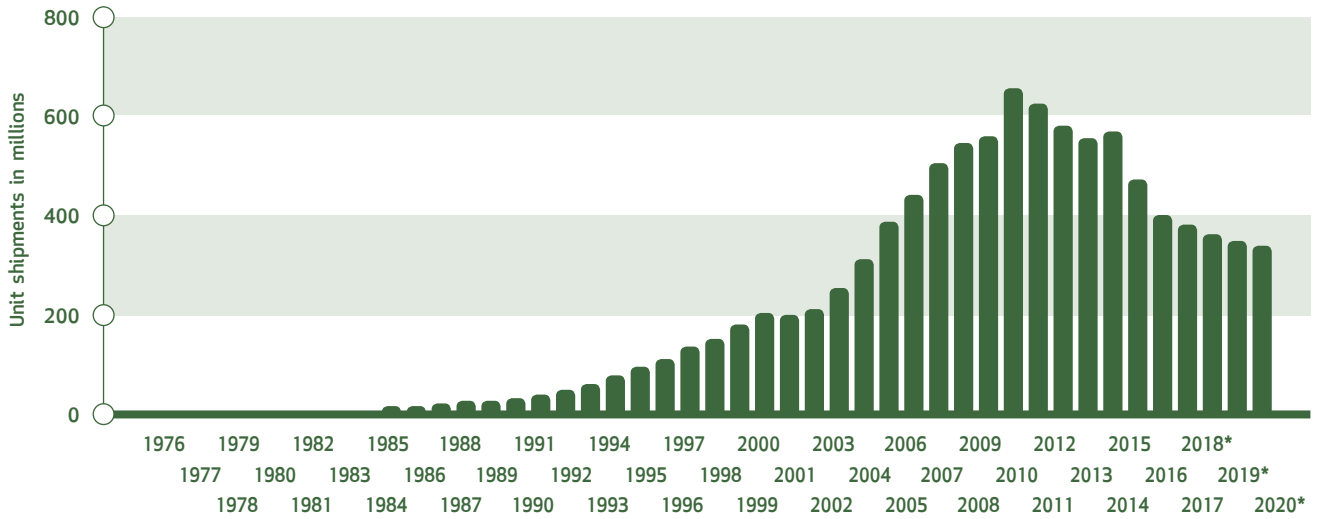

資料來源：Statista 2016

Additional Information : WorldWide; TrendFocus; IDC; 1976 to 2015

**主要硬碟 (HDD) 廠商平均容量 (單位:GBs)**

**AVERAGE CAPACITIES OF HDDs BY SEAGATE AND WESTERN DIGITAL**

GBs per drive. Data by companies.

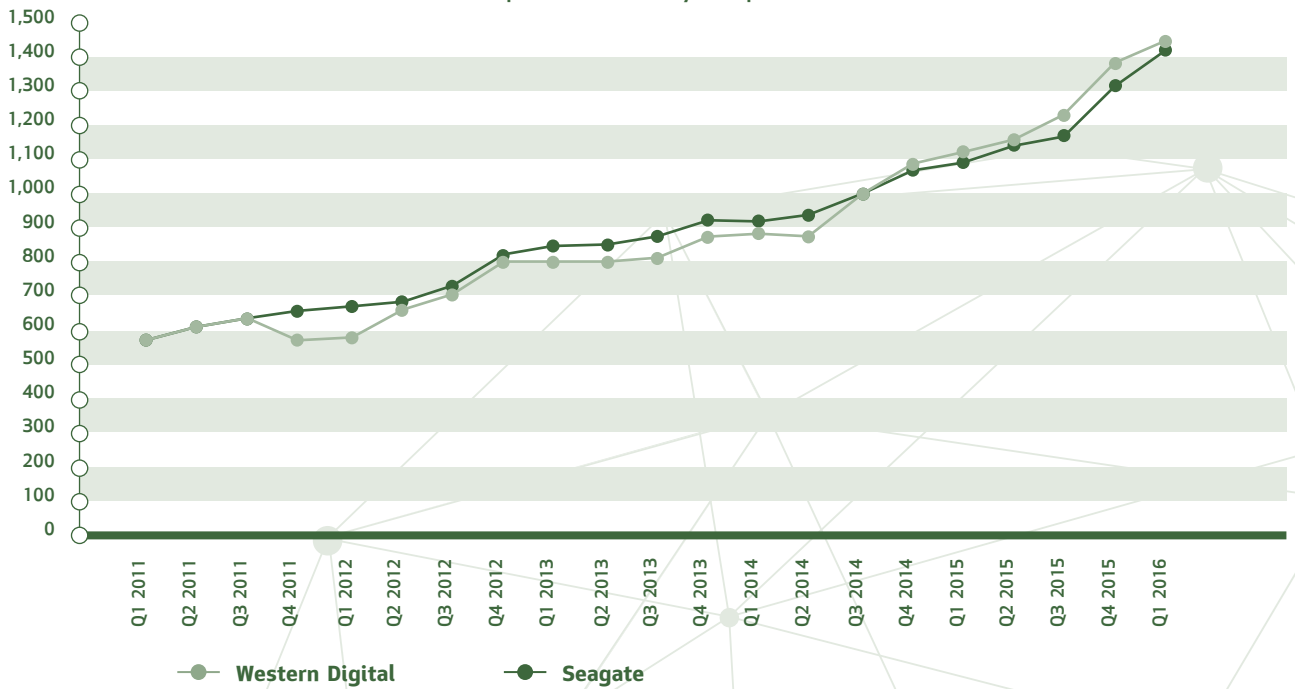

## NAND 型快閃記憶體 (NAND FLASH)

固態硬碟 (SSD) 在2016年取得重大進展，並將於2017年持續發展。據DRAMeXchange報告書，2017年全球NAND快閃記憶體產業將會以6% 的年成長率繼續成長。

受限於OEM存儲產品採用64層 3D-NAND快閃記憶體解決方案的技術層面限制，3D-NAND快閃記憶體的市場供給仍然緊俏，因此預期今年NAND快閃記憶體的價格仍會持續走揚，促使得供應商的營收增加。

並且，市場預期更多供應商將會減少2D-NAND快閃記憶體的出貨量，使產能更加運用在3D-NAND快閃記憶體之製造上。根據DRAMeXchange報告，2D-NAND快閃記憶體的市場供給預期在可見的未來會開始大幅度下降，總出貨位元數在2017年第3季將會低於50%。更甚之，DRAMeXchange預測在2017年底，3D-NAND快閃記憶體將會佔總出貨位元數的30%左右。

2014-2020年 全球NAND快閃記憶體成長預估

FIGURE 1. NAND FORECAST SUMMARY, WORLDWIDE, 2014-2020

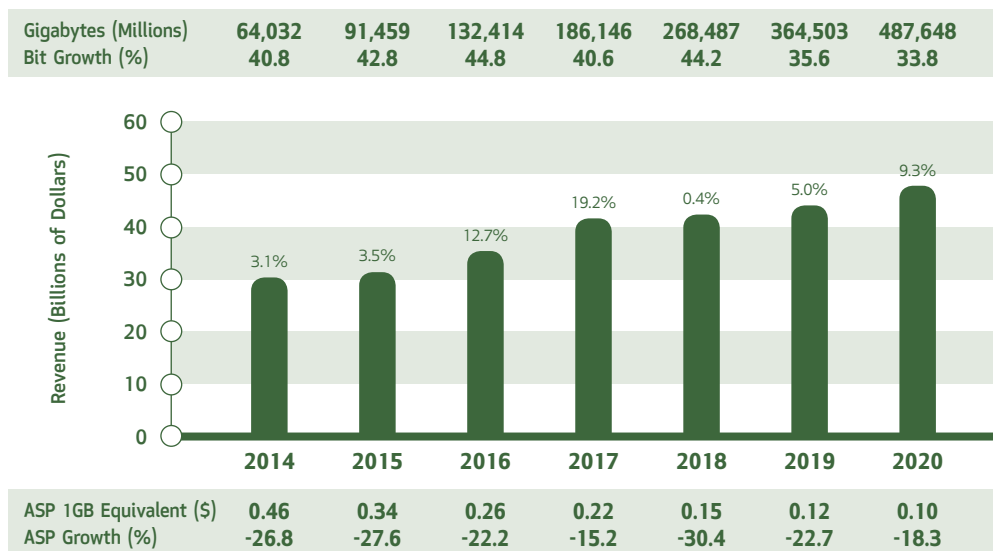

**Note** : Gigabyte shipments are show in the top bar, revenue and growth rates in the middle bars, and pricing in the bottom bar.

資料來源：Gartner (January 2017)



2013-2020年全球快閃記憶體市場預估(單位:10億美金)  
**SIZE OF FLASH MEMORY MARKET WORLDWIDE FROM 2013 TO 2020**  
**(IN BILLION U.S. DOLLARS)**

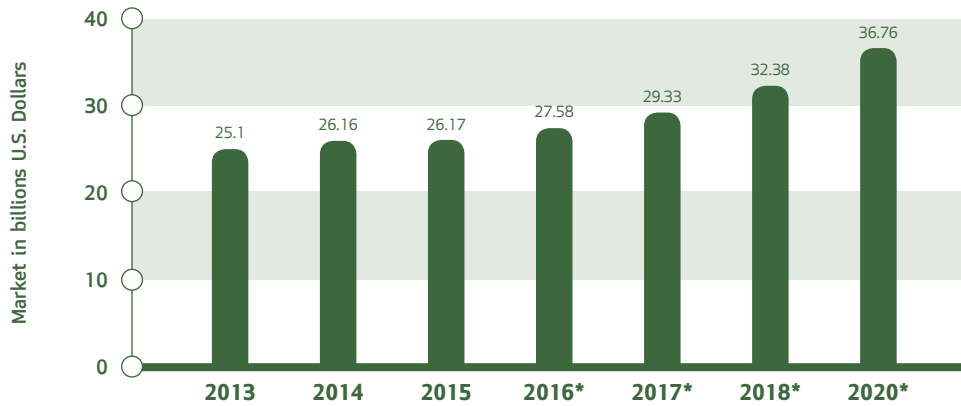

資料來源：Statista 2016

Additional Information : WorldWide; 2013 to 2016

## 印表機產業概況

### 列印及週邊設備

根據IDC的”全球列印及週邊設備季度追蹤”報告，全球印表機市場在2016年第1季經歷了雙位數衰退，而在第4季終於翻轉有0.6%的成長。成長動能主要來自於噴墨和雷射印表機的表现，分別有0.6%和1.6%的年成長率。

除了上述原因，IDC報告也提到除日本以外的亞太區域出貨量較前一年度成長4.2%，視為是最佳的年度成長表現，而中國持續為其關鍵的驅動因素。其中，噴墨印表機在中國的成長主要來自於中小企業使用的持續增長，雷射印表機則是受到主要供應商的通路擴展而有所提升。

根據IDC研究顯示，2016年全球印表機的總出貨量減少4.1%，從前一年度的1.03億台下降為9,903萬台。

全球列印及週邊設備前五大廠商 (單位:台)

**WORLDWIDE HARDCOPY PERIPHERALS, VENDOR SHIPMENTS, MARKET SHARE,  
AND YEAR-OVER-YEAR GROWTH, 2016** (based on unit shipments)

VENDORS	2016 UNITS SHIPMENT	2016 MARKET SHARE	2015 UNITS SHIPMENT	2015 MARKET SHARE	2016/2015 GROWTH
1. HP Inc.	36,355,663	36.7%	39,669,998	38.4%	-8.4%
2. Canon	20,602,931	20.8%	20,913,885	20.3%	-1.5%
3. Epson	17,454,324	17.6%	16,569,838	16.0%	5.3%
4. Brother	7,261,285	7.3%	7,707,680	7.5%	-5.8%
5. Samsung	3,518,075	3.6%	4,416,933	4.3%	-20.4%
Others	13,834,649	14.0%	13,970,405	13.5%	-1.0%
<b>Total</b>	<b>99,026,927</b>	<b>100.0%</b>	<b>103,248,739</b>	<b>100.0%</b>	<b>-4.1%</b>

資料來源：IDC Worldwide Quarterly Hardcopy Peripherals Tracker, March 2017

### 3D立體列印機

根據IDC研究報告，全世界在3D印表機、相關耗材、軟體和相關服務的採購上將在2016年達到US\$132億，而全球3D列印的支出預期在2020年亦將達US\$289億，預計五年的複合年成長率達22.3%。

另一IT市場研究公司 CONTEXT報告也指出，全球3D印表機在2016年前3季成長了25%，其中96%為個人桌上型印表機，其平均售價低於US\$1,000。另一方面，工業用途及專業型3D印表機因相對較高的售價，則佔了全球營收的78%。

報告估計在2015到2020的五年期間，美國約將佔全球3D印表機的四分之一營收，而西歐、除日本以外的亞太區域，以及日本將會是次三大區域，合併營收貢獻約將超過50%以上。

依IDC預測，3D印表機在醫療產業的應用會有高速成長，從2016年的第五位排名成長至2020年的第二位占比重，營業額也將因美國和西歐的醫療產業供應商強勁投資而成長至US\$31億。

2016年，3D印表機產業的運用中，最主要營收來自於汽車設計領域中的快速原型機列印，營收超過US\$39億元，和將近US\$24億的航太及國防零組件列印。工具和零組件的列印在2016年也將會發展成為重要市場之一。

IDC研究另指出，牙材列印將有機會挑戰3D列印全球營收排名的第三位，而醫療用的移植和裝置列印、產品製作和原型列印、義肢列印等將會在2020年各創造出超過全球US\$10億的營收。

全球桌上型3D立體列印機前五大廠商依出貨數量及營收(單位:台/百萬美元)

**TOP 5 VENDOR 3D PRINTER MARKET SHARE BY  
UNIT VOLUMES AND PRINTER REVENUES, GLOBAL DESKTOP/PERSONAL PRINTERS, YTD 2016 (Q1-Q3)**

YTD 2016 RANK UNITS	COMPANY	Q1-Q3'16 UNITS	Q1-Q3'16 YTD GLOBAL SHARE UNITS
1	XYZprinting	46,300	22%
2	Ultimaker	17,999	9%
3	M3D	15,060	7%
4	FlashForge	13,462	6%
5	Monoprice	13,023	6%

YTD 2016 RANK UNITS REVENUE	COMPANY	Q1-Q3'16 PRINTER REVENUE	Q1-Q3'16 YTD GLOBAL SHARE UNITS REVENUE
1	Ultimaker	\$ 33.2M	14%
2	Stratasys/MakerBot	\$ 31.4M	13%
3	XYZprinting	\$ 22.5M	9%
4	Formlabs	\$ 22.3M	9%
5	3D Systems	\$ 14.5M	6%

(資料來源: CONTEXT)

全球工業/專業型3D立體列印機前五大廠商依營收(單位:百萬美元)

**TOP 5 VENDOR 3D PRINTER MARKET BY REVENUES FROM MACHINES SHIPPED,  
GLOBAL INDUSTRIAL/PROFESSIONAL 3D PRINTERS, YTD 2016 (Q1-Q3)**

YTD 2016 RANK	COMPANY	REVENUES FROM MACHINES SOLD (\$M)	Q1-Q3'16 YTD GLOBAL SHARE
1	Stratasys	\$ 305M	35%
2	EOS	\$ 163M	19%
3	3D Systems	\$ 86M	10%
4	SLM Solutions	\$ 49M	6%
5	Concept Laser	\$ 44M	5%

(資料來源: CONTEXT)

2014-2020年3D立體列印機複合出貨預估

3D PRINTER SHIPMENT TOTALS, WORLDWIDE, 2015-2020

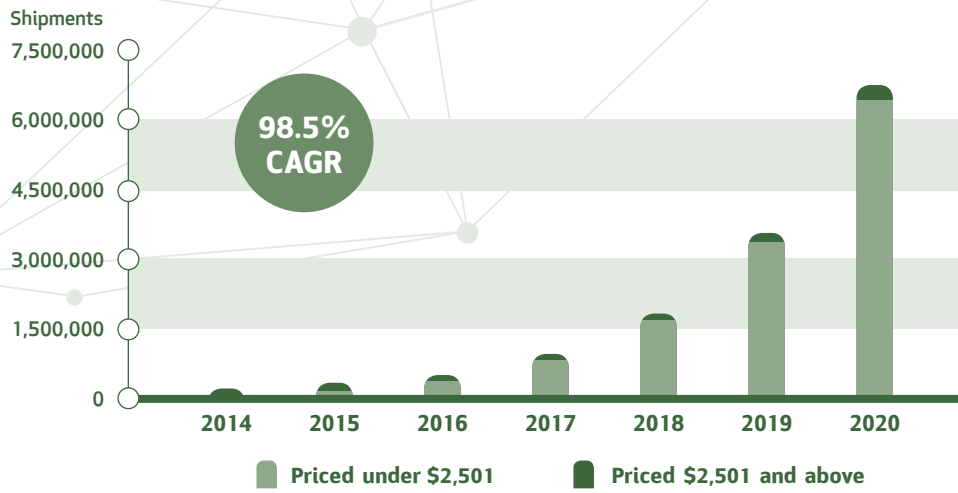

資料來源：Gartner (September 2016)

# 風險管理

泰金寶致力於財務營運、經濟條件、環境及人事上發展完整的風險管理制度。茲就營運風險及管理方式說明如下，以下並非完整的風險清單，其他非公司可控制之不可預測因素亦可能影響公司營運。

## 營運風險

### 1. 存貨風險

採購及生產排程係依據客戶的預算安排，並依銷售情形調整。另公司設立負責團隊及系統，針對需求及存貨水準持續監督，以及時符合客戶需求及有效管理存貨。

本公司的主要營收來自品牌商客戶，採用訂單生產政策，OEM客戶為泰金寶的主要營收來源且其存貨呆滯之風險較低。2016年底提列之存貨呆滯率約2.54%，較2015年底的2.83%略為減少。反之，ODM銷貨雖需承擔存貨風險，但因ODM占營收比重小，故存貨風險較低。

另會計師定期評估材料及呆滯存貨之價值並依會計原則入帳，以反應存貨最新之狀態，而對逾期二年未使用之存貨，提列適當備抵跌價損失。

### 2. 主要客戶依存度風險

泰金寶已透過提供高品質技術，與客戶建立起長期合作關係。雙方並緊密合作持續創造彼此的競爭優勢。本公司致力於擴大新的客戶群，以降低對既有客戶的依存度，同時也持續開發新產品以進入新產業拓展市場。

### 3. 主要股東對經營決策的影響

目前3位董事由主要股東金寶電子工業(股)公司提名，對於股東會重要議案如董事選舉案需75%以上股東同意，金寶電子工業(股)公司無法單獨掌控股東會，小股東可透過徵求委託書以平衡大股東的控制權。

### 4. 集中採購及原料品質風險

本公司已建立採購中心以確保合格供應商的交期穩定，並降低集中採購風險。同時本公司亦建立品質保證中心，於生產前嚴格檢驗品質以維護本公司向來以品質著稱的聲譽。另外即使為客戶指定採買的材料，亦會遵循本公司的品質檢驗程序，以降低於生產過程中可能產生的風險。

### 5. 營運資金風險

營運資金對公司營運及擴展非常重要，公司營運資金來自營運、短期及長期銀行借款。截至2016年底，公司短期與長期借款餘額為140.84億泰銖，占總負債37.97%。截至2016年底，公司及子公司未動用之長短期借款額度約有7.27億美金，約258.87億泰銖。本公司認為這些額度可支應未來成長所需之資金，未來營運資金需求取決於營運擴展及併購機會。

## 經濟條件及財務風險

### 1. 利率風險

銀行借款使公司面臨利率風險，本公司浮動或固定利率的金融資產及負債均接近市場利率，因此受利率的影響極微。目前利率約1.0%-13.5%，同時亦有長期銀行借款及短期銀行借款額度可供使用以因應公司營運所需。

### 2. 匯率風險

外銷及外幣借款使公司面臨匯率風險，美元的匯率波動可能影響公司財務表現。公司採外幣資產及負債部位互抵之自然避險，並視情形搭配遠期外匯以管理外匯風險。

## 天然災害風險

本公司預見天然災害之潛在風險及影響，已建立預防計畫並舉辦定期的員工緊急事件訓練。除此之外，本公司全球之製造生產基地亦具有良好的規劃，能夠及時提供支援予受影響的設備，於災害發生時，不僅能持續提供客戶支援，並能降低天然災害所產生的營運損失。

# 管理架構

## 董事會

2016年12月31日公司董事會成員如下：

許勝雄	董事長
沈軾榮	副董事長
鄒孔訓	總經理
許勝傑	董事
潘宏盛	董事
游世統	董事
Alan Kam	獨立董事及審計委員會主席
William Hang Man Chao	獨立董事及審計委員會委員
Thanasak Chanyapoon	獨立董事及審計委員會委員

註1：Mrs. Sunadda Jaypong為公司執行秘書

## 有權簽字董事

有權簽字董事為許勝雄、沈軾榮及鄒孔訓，任一人簽名加上公司印章皆可代表公司。

## 董事會之職能權限

### 1. 董事之責任

董事會須遵循公司目標、法規及股東會決議，基於誠信及謹慎原則，為公司及股東的最大利益盡其所有之智識、能力及經驗。

### 2. 對股東的責任

董事會對股東負責，保護股東利益，並清楚揭露資訊予投資人。

### 3. 核閱並核准財務報告及會計政策變動

董事會負責核准經會計師及審計委員會查核或核閱之財務報告書及會計政策變動。

### 4. 審核並核准公司政策

董事會負責審核及核准經理人提議之政策、預算及營運方針計劃。

### 5. 監督經營團隊

董事會負責監督經理人有效執行公司政策、重要經營決策討論及遵循泰國證交所及證期會法令規定之關係人交易報告，並可視情況任用外部專家提供服務及建議。

### 6. 內部控制及稽核制度

董事會須建立並維護有效之內部控制系統，協助經營團隊確保正確記錄交易、資產安全性及無重大詐欺及不法行為，並指派審計委員會及內稽人員檢視公司內部控制之適當性及合理性。

## 7.獨立董事執行業務

獨立董事對於公司政策、管理、董事任用及其他可能對公司利益有重大影響之事件，享有自主決策權，並有足夠及適當的資源取得財務及營運等相關資訊。

## 8.道德及操守

為建立經理人及員工的良好行為準則，董事會已制定道德及操守說明書。

上述所有董事會職責需由董事會核准及執行，惟下列情況須經股東會同意：

- 法令規定需由股東會決議
- 證交所或其他法令規定之關係人交易

若董事對某項交易有直接或間接重大利益或利益衝突，該董事對此交易無投票權。

## 董事長之職能權限

1. 董事長負責領導董事會並監督董事會及其他委員會的運作，使其依照指定計畫完成目標。
2. 董事長負責召集董事會或者指定其他人代理。
3. 董事長負責主持董事會及股東會。
4. 如果董事會票數均等，董事長有權投決定性的一票。

## 審計委員會

2016年12月31日公司審計委員會成員如下：

- |                             |         |
|-----------------------------|---------|
| 1.Mr. Alan Ka               | 審計委員會主席 |
| 2.Mr. William Hang Man Chao | 審計委員會委員 |
| 3.Mr. Thanasak Chanyapoon   | 審計委員會委員 |

註1: Mr. Alan Kam 及 Mr. William Hang Man Chao具備財務專業能力。



**審計委員會職能權限：**

1. 覆核公司財務報導程序之正確性及完整性。
2. 覆核公司內部控制及內部稽核系統之適當性及有效性，並決定內稽單位的獨立性及核准內部稽核主管之任用、轉任及免職。
3. 覆核公司證券法令及規定之遵循情況。
4. 評估提名獨立之簽證會計師及其報酬，至少每年與簽證會計師參與經營會議一次。
5. 覆核關係人交易，或可能導致利益衝突之交易，以確保遵循證券法令及保障公司最大利益。
6. 於年報中揭露審計委員會報告書，該報告書須經審計委員會主席簽名且須包含下列資訊：
  - (a) 對財務報表之正確性、完整性及可靠性表達意見
  - (b) 對內控系統之適當性表達意見
  - (c) 對證券法令遵循狀況表達意見
  - (d) 對簽證會計師之適任性表達意見
  - (e) 對可能導致利益衝突之交易表示意見
  - (f) 審計委員會召開次數及每位成員出席次數
  - (g) 對審計委員會業已依規章善盡職責並表達意見
  - (h) 視公司董事會的職責範圍，依審計委員會意見，其他應被股東及一般投資人所知悉之事項。
7. 執行其他經審計委員會核准，本公司董事會所指派之任務

**經營團隊**

2016年12月31日，本公司主要經理人如下：

- |                       |       |
|-----------------------|-------|
| 1. 鄒孔訓                | 總經理   |
| 2. Vipada Uadulyatham | 管理部副總 |
| 3. 黃克偉                | 生產部副總 |
| 4. 王尉兆                | 生產部副總 |
| 5. Suphot Thaiking    | 生產部副總 |
| 6. 張明察                | 財會部協理 |

**總經理之權限及責任**

1. 重大事項的決策權、設立工作職責、經營策略，並對董事會負責，惟對保證負債及借款等財務交易並無核准權限，須提報董事會決議。
2. 核准公司年度預算。
3. 核准客戶之信用額度、付款條件及銷售合約，包含交易條件變更、服務保證合約及存貨管理。
4. 核准購置2,000萬泰銖以內之固定性資產。
5. 核准2,000萬泰銖以內之新投資案。
6. 設立及核准人事管理規則及薪資制度。
7. 聘用營運上必要之顧問人員。

8. 執行一般營運之其他職責，但不包含關係人交易及泰國證交所規範之取得與處分資產交易。

上述總經理之權限須遵循法令及公司規範，若總經理或關係人涉及關係人交易，總經理對此交易無核決權限，且需呈報董事會；另外內部關係人或關係人之資產取得或處分需經股東會同意，並遵循泰國證券相關法令規定。

## 董事選任

本公司未設立提名委員會選任董事，董事會依據工作經驗、願景、能力及人格特質提名董事。

### 董事會

每年股東常會需解任至少1/3席董事，若董事成員非三之倍數，則取最接近三之人數，股東會可再選任被解任之董事，公司需準備董事候選人之詳細資料供股東決議參考，並依下列程序選任：

1. 每股有一投票權。
2. 每位股東可選出一位或多位董事，惟每一投票權不可分割。
3. 得票最高者選任為董事，直到董事席位額滿，若有二位或以上候選人得票數相同，股東會主席有最後決策權。

當董事有空缺時，除剩餘的任期低於二個月外，董事會需於最近一次董事會選任合法董事以續任剩餘任期，此議案需經3/4以上存續董事同意

### 審計委員會與獨立董事

審計委員會經股東會核准設立，每屆任期三年，得連選連任，審計委員與獨立董事資格詳見審計委員會之定義。

審計委員會之定義如下：

1. 本人及親屬持有本公司、子公司及聯屬公司之股份不超過1%。
2. 不得為公司之執行董事、員工、領取固定薪酬顧問及對本公司、子公司及聯屬公司無控制權或利益衝突(包含選任前二年及任職期間)。
3. 不得與公司間有任何業務往來：
  - (1) 非公司之簽證會計師。
  - (2) 不得提供本公司每年超過二百萬泰銖之服務，如法律、財務諮詢或鑑價等。
  - (3) 不得與本公司有下列關係人交易，如租賃(無論是承租人或出租人)、房屋仲介、資產服務或取得財務支援之金額超過二千萬泰銖或淨有形資產之百分之三(兩者較低者)，包含一年內發生並完成之交易。

除必要及正當理由外，獨立董事不可與公司於二年內進行上述之交易。獨立董事或審計委員應於取得董事會之核准後方能執行其相關服務並揭露相關資訊於56-1表、年報及於股東會開會通知書。

4. 不得與本公司及子公司之管理階層、主要股東或具有相關管理職權之人有血緣及婚姻關係。
5. 不得為本公司之董事、主要股東，或其他關係企業之主要股東。
6. 不得有影響其獨立性之其他條件。
7. 獨立董事若違反上述1至6項條件時，董事會具有決定其行使職權之權力。

## 董事及重要經理人酬勞

### 2016年董事酬勞

董事	酬勞 (泰銖元)	
	紅利	車馬費
許勝雄	6,000,000	480,000
沈軾榮	8,000,000	360,000
鄒孔訓	1,200,000	180,000
許勝傑	1,200,000	180,000
潘宏盛	1,200,000	180,000
游世統*	1,200,000	180,000
Alan Kam	1,200,000	180,000
William Hang Man Chao	1,200,000	180,000
Thanasak Chanyapoon	1,200,000	180,000
合計	22,400,000	2,100,000

備註：\*游世統於2016年4月28日選任董事。

## 2016年度重要經理人酬勞

六位重要經理人含薪資及紅利共計1,757萬泰銖。

## 其他福利

本公司向員工發行之泰金寶科技(股)公司認股權證(CCET-WB)，已於2015年配發給管理單位共6,500,000股。

## 組織圖

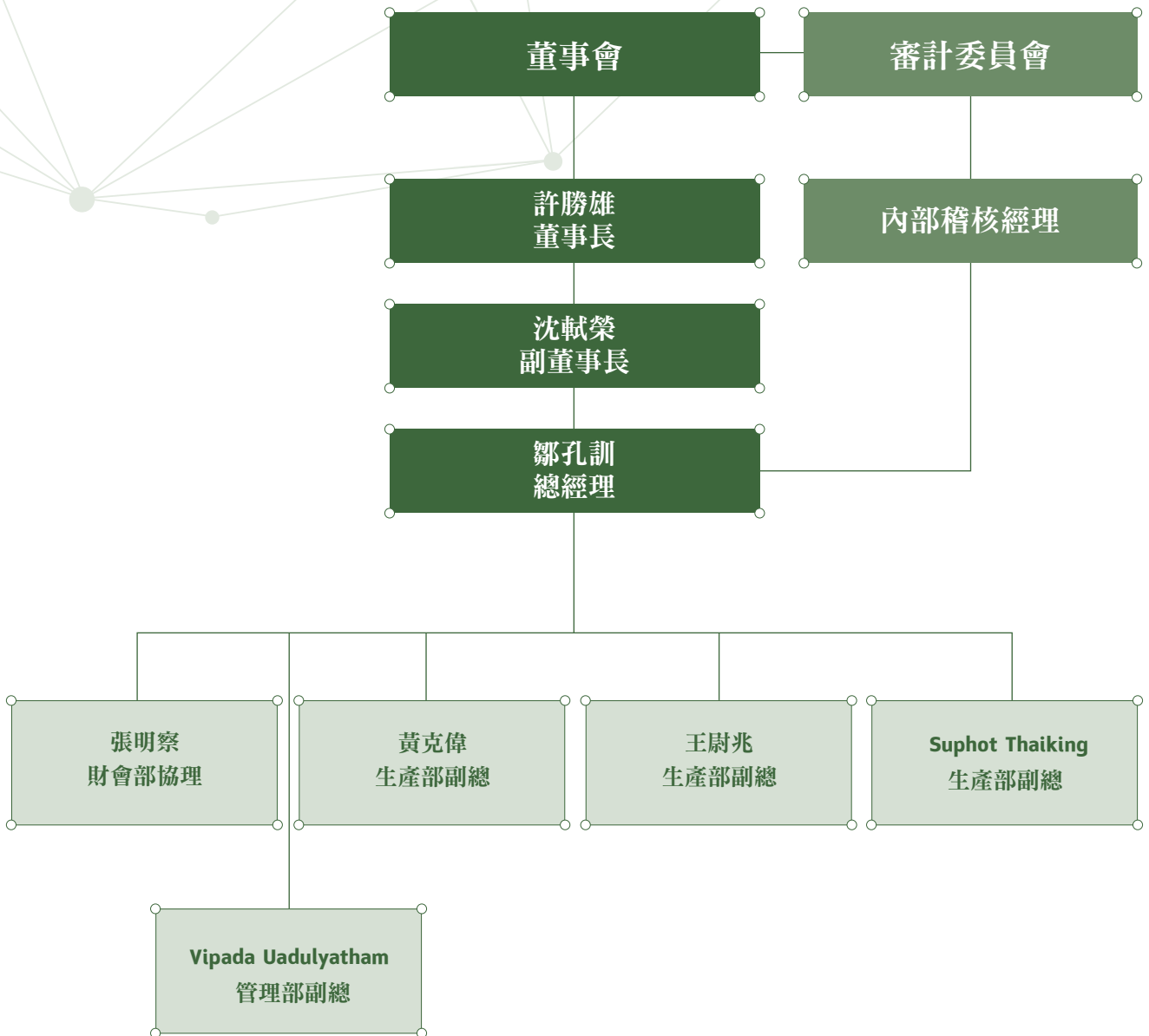

# 公司治理

依據泰國證交所規定，本公司制定上市公司董事會最佳實務準則，良好的公司治理應考量股東與社會之整體利益。

經董事會核准之公司治理政策如下：

- 訂定股東權利及平等政策
- 絕對責任管理制及董事會監督關係人交易
- 經由內部控制及稽核機制驗證財務報表及關係人交易
- 透明化營運及完整、確實且及時揭露資訊
- 落實董事及員工的良好行為規範

依據泰國證券交易所規定，公司治理分為5大類，茲分別說明如下：

## 1. 股東權利

股東的基本權利為買賣或移轉股權、盈餘分配、及時取得相關資訊、參加股東會，選舉或罷免董事、任用會計師、決定有關股利、公司章程、資本變動、特殊交易及重大交易事項，除上述權利外，2016年執行以下必要工作以鼓勵股東行使權利：

1. 2016年4月28日於泰國Samut Sakhon省Krathum Baen區Sethaki j路60號Samut Sakhon工廠R&D大樓5樓會議室舉行股東常會，依法規定，股務機構於開會前14天寄發開會通知書、議案及說明文件予股東。
2. 開會前30天在公司網站(www.calcomp.co.th)公布寄發的股東會資料，再經由泰國證交所系統SCP通知股東參與開會及投票權利。
3. 股東投票權及可指定代表人出席股東會之權利。
4. 使用條碼掃描系統進行股東會的報到及投票作業，以彰顯選舉透明度。
5. 股東會在方便的地點及合適的會議室舉辦，股東可於開會前向投資人關係部門表達意見。

## 2. 股東平等條款

公司落實平等對待所有股東之重要性。

1. 在公司網站及泰國證交所SCP系統公告邀請所有股東參與2016年股東會議案提案，並於指定日期內將提案內容郵寄或以電子郵件方式提報給投資人關係部門(ir@calcomp.co.th)；2016年股東沒有任何提案。

2. 公司邀請股東提議2016年股東會之董事候選人，提案股東需有0.05%持股或支持者，並於股東會日期前至少持股12個月；公司網站已公告董事候選人資格及資料供股東參考，股東可於指定日期內將董事候選人及其資料郵寄或以電子郵件提報給投資人關係部門；2016年股東未提議董事候選人。
3. 股東若無法出席股東會，可指派獨立董事或代表人出席，指派書可在公司網站下載。
4. 股東會主席給予股東審查公司經營狀況、表達意見、確認營運成果及經營方向的機會，使股東更清楚公司營運，遲到之股東無與會限制，亦無未經通知股東而加入新議案之情事。
5. 為提升選舉透明度及獨立性，股東對每位董事候選人均享有投票權。
6. 依股數行使投票權，每1股有 1個投票權，每個議案均有投票卡。
7. 股東會議記錄需完整記錄各議案投票結果、出席董事、投票過程、提問之問題，並攝影存證會議過程；股東會議事錄需於會後14天內公告予公司網站。
8. 建立使用內部資訊之管理制度及防範公佈財務報表30天前的內部交易，公佈財務報表前會提醒董事及經理人停止交易本公司有價證券；董事及經理人買賣公司有價證券時，應於3個營業日內向泰國證管會申報。

### 3. 關係人之角色

本公司重視所有與公司有關之關係人，茲說明如下：

1. 股東及投資人  
公司以股東利益為營運目標，且訂定相關政策提供股東及投資人取得公司資訊之權利。
2. 員工  
本公司視員工為重要資產，並平等對待所有員工，提供員工福利如下：
  - (1) 免費提供午餐與加班餐點
  - (2) 獎勵每日準時出勤員工
  - (3) 成立員工福利基金
  - (4) 舉行工廠及辦公室環保競賽
  - (5) 每年定期健康檢查
  - (6) 在每個工廠設立醫護室以確保員工的緊急醫療保護
  - (7) 每日舉行晨訊佈達正確工作觀念--第一次就把事情做對，並持續舉辦內部及外部教育訓練

公司提供員工向管理單位建議之管道，並於員工手冊說明：提出建議之員工將受到保護及適當獎勵。

### 3. 客戶

本公司依企業道德之規範保密客戶之資料，以建立長久之合作關係。

### 4. 供應廠商

本公司視供應商為良好之商業夥伴，在合作基礎上建立良好的長期關係。

### 5. 債權人

本公司依商業合約執行業務及提供債權人正確及真實的資訊。

### 6. 競爭廠商

本公司以公平、公開的態度執行業務。

### 7. 社會

本公司認同社會環境安全及環境品質的重要性，因此嚴格遵守相關法令規定，並持續支持企業公民活動。

### 8. 環境

本公司認同環境的重要性、企業責任及環境對營運的影響，故制定環保政策及實施『泰金寶，天天環保日』活動，並成立環保委員會為工廠環境把關。

## 4. 資訊揭露及透明度

公司確認所有重要財務及非財務資訊均及時且正確的揭露，應公布之各項資訊如下：

1. 揭露董事之職責、出席狀況及董事會報告，董事會負責合併財務報告及年報中之財務資訊，財務報表係依據泰國一般公認會計原則編製。
2. 公司應揭露董事酬勞資訊、以透明態度建立董事酬勞制度並提報股東會核准，經理人酬勞係依董事會訂立之程序及政策按職務表現配發。
3. 揭露環境政策。
4. 揭露公司治理政策。
5. 公司設立投資人關係部門與股東、投資人及分析師溝通及提供資訊，重視對外公布資訊之完整性、正確性、可信度、一致性及即時性。

#### 投資人關係部門聯絡資訊

聯絡人：

投資人關係部門經理 周怡君 小姐

電話：+66-2-261-5033-36

傳真：+66-2-661-9396

電子郵件：yichunchou@calcomp.co.th

公司網址：www.calcomp.co.th

財務經理兼執行秘書 Sunadda Jaypong 小姐

電話：+66-2-261-5033-36

傳真：+66-2-661-9396

電子郵件：sunadda@calcomp.co.th

公司網址：www.calcomp.co.th

6. 公司網站公布泰文及英文即時資訊。

## 5. 董事會責任

董事會在公司治理扮演非常重要之角色，為股東及經理人所信賴。董事會分成2個委員會，成員含1位執行董事及8位非執行董事。董事長和總經理非同一人且清楚劃分其職責，公司另有3位獨立董事代表小股東監督公司營運，董事會指派審計委員會協助公司治理並定期每3個月開會。

### 董事會議

公司每季召開董事會討論營運績效及財務報表，董事會負責訂定公司願景、目標、策略及公司政策，如有需要，可於7天前發出開會通知召開臨時董事會；2016年共召開4次會議，包含4次董事會，公司章程規定董事會應有半數以上董事出席，董事會出席狀況如下：

姓名	職稱	出席次數
許勝雄	董事長	3/4
沈軾榮	副董事長	4/4
鄒孔訓	總經理	4/4
許勝傑	董事	3/4
潘宏盛	董事	4/4
王何順*	董事	0/1
游世統**	董事	2/3
Alan Kam	獨立董事及審計委員會主席	3/4
William Hang Man Chao	獨立董事及審計委員會委員	3/4
Thanasak Chanyapoon	獨立董事及審計委員會委員	4/4

備註：\*王何順於2016年4月28日股東大會其董事任期到期卸任。

\*\*游世統於2016年4月28日股東大會選任為董事。



## 審計委員會議

姓名	職稱	出席次數
Alan Kam	獨立董事及審計委員會主席	3/4
William Hang Man Chao	獨立董事及審計委員會委員	3/4
Thanasak Chanyapoon	獨立董事及審計委員會委員	4/4

每位董事對議案均有權發表意見及享有1個投票權，董事會議案應由多數表決通過；董事會議事錄由董事會秘書負責，並於下次會議前經董事長及副董事長核准。

## 領導及願景

泰金寶的願景是成為EMS之領導廠商及提供客戶最佳服務，董事會參與制定公司願景、使命、政策、目標及年度預算，並監督經營團隊達成預算目標。

## 利益衝突

董事會及審計委員會遵循泰國證交所法令評估關係人交易，交易價格及條件應符合正常商業行為，並揭露於關係人交易報告。

## 企業道德

依泰國證交所之上市公司經理人最佳實務準則制定企業道德準則，經理人及員工皆應遵循，公司另冊制定相關工作、品質及實務操作準則於員工手冊。

### 董事及經理人之酬勞

公司以精確及透明之態度建立董事酬勞制度，董事酬勞為不超過每年盈餘之2%且需經股東會核准。

### 內部控制

本公司了解內部控制於管理面及營運面之重要性，故制定適當之準則及作業手冊，並建立財務資訊之內部控制系統。

### 風險管理

審計委員會負責定期每季評估營運風險，並向董事會報告以協助風險管理。

### 知識發展

公司鼓勵董事參加知識發展研討會、注意證券交易相關之及時資訊並公告公司所有員工。

# 關係人交易

關係人名稱與本公司之關係彙總如下：

關係人名稱	與本公司之關係
金寶電子工業股份有限公司(金寶電子)	主要股東
Logistar International Holding Co., Ltd. (Logistar)	子公司
泰金寶光電(蘇州)有限公司(泰金寶光電)	子公司
泰金寶電通股份有限公司(泰金寶電通)	子公司
泰金寶科技(蘇州)有限公司(泰金寶科技)	子公司
泰金寶電通(蘇州)有限公司(泰金寶電通(蘇州))	子公司
Cal-Comp (Malaysia) SDN.BHD. (泰金寶電子(馬來西亞))	子公司
Cal-Comp Precision (Singapore) Limited (泰金寶精密(新加坡))	子公司
Cal-Comp Industria e Comercio de Eletronicos e Informatica Ltda (泰金寶電子(巴西))	子公司
Cal-Comp Electronics de Mexico Co., S.A.de C.V (泰金寶電子(墨西哥))	子公司
Cal-Comp Electronics (USA) Co., Ltd. (泰金寶電子(美國))	子公司
Cal-Comp Technology (Philippines), Inc. (泰金寶電子(菲律賓))	子公司
Cal-Comp Precision (Thailand) Limited (泰金寶精密(泰國))	子公司
Cal-Comp Holding (Brasil) S.A.(CCBH)	子公司
通寶半導體設計有限公司	子公司
QBit Semiconductor Holding Ltd.	子公司
裕發精密塑膠(上海)有限公司	子公司(泰金寶精密(泰國)所持有)
Cal-Comp Precision (Malaysia) Sdn. Bhd. (泰金寶精密(馬來西亞))	子公司(泰金寶精密(泰國)所持有)
泰金寶精密(東莞)有限公司	子公司(泰金寶精密(泰國)所持有)
泰金寶精密(吳江)有限公司	子公司(泰金寶精密(泰國)所持有)
Cal-Comp Precision (Philippines) Inc. (泰金寶精密(菲律賓))	子公司(泰金寶精密(泰國)所持有)
Cal-Comp USA (Indiana), Inc.	子公司(泰金寶電子(美國)所持有)
Cal-Comp USA (San Diego), Inc.	子公司(泰金寶電子(美國)所持有)
Cal-Comp Ind. Semiconductores S.A.	子公司(CCBH所持有)
三緯國際立體列印科技(股)公司 (三緯國際)	聯屬公司
PChome (Thailand) Co., Ltd.	聯屬公司
麗寶大數據(股)公司(麗寶大數據)	聯屬公司

關係人名稱	與本公司之關係
亞騰科技(股)公司(亞騰科技)	聯屬公司(Logistar所持有)
Daviscomms (S) Pte Ltd. (Daviscomms)	聯屬公司 (泰金寶精密(新加坡)所持有)
XYZprinting Japan, Inc.	聯屬公司之子公司 (三緯國際所持有)
XYZprinting Inc.(SAMOA)	聯屬公司之子公司 (三緯國際所持有)
XYZprinting Japan, Inc.(USA)	聯屬公司之子公司 (三緯國際所持有)
XYZprinting Netherlands B.V.	聯屬公司之子公司 (三緯國際所持有)
XYZprinting (Suzhou) Co., Ltd.	聯屬公司之孫公司 (XYZprinting Inc.(SAMOA) 三緯國際所持有)
XYZprinting (Thailand) Co., Ltd.	聯屬公司之子公司 (三緯國際所持有)
XYZprinting, Inc. (Korea)	聯屬公司之分公司 (三緯國際所持有)
Metal Component Engineering Limited	本公司為該公司股東
Momoright Memorittech Corporation	本公司為該公司股東
東琳精密(股)公司	本公司為該公司股東
金仁寶管理服務(股)公司(金仁寶管理服務)	子公司為該公司股東
金寶電子(中國)有限公司(金寶電子(中國))	主要股東之子公司
Kinpo International, Ltd.(金寶國際)	主要股東之子公司
冠寶科技股份有限公司(冠寶科技)	主要股東之子公司
東莞凱寶電子有限公司(東莞凱寶)	主要股東之子公司
Kinpo Electronics (Philippines), Inc. (金寶電子(菲律賓))	主要股東之子公司
金寶生物科技(股)公司	主要股東之子公司
康舒科技(股)公司(康舒科技)	主要股東之聯屬公司
仁寶電腦工業(股)公司(仁寶電腦)	共同股東
Instituto Cal-Comp De Tecnologia	關係企業

註1：金寶電子持有金寶國際100%股權

註2：金寶電子持有康舒科技 22.53%股權

註3：金寶電子持有冠寶科技51.61%股權

## 與關係人間之交易資訊彙總如下：

關係人名稱	與本公司之關係	交易類型	2016 年金額 (百萬泰銖)	說明	交易之必要性及理由	審計委員會意見
1. 金寶電子	<p>主要股東，持有本公司股權 40.41%，相同之董事如下：</p> <ol style="list-style-type: none"> <li>許勝雄</li> <li>許勝傑</li> <li>沈軾榮</li> </ol>	<p>(1) 與本公司</p> <ul style="list-style-type: none"> <li>- 銷貨收入</li> <li>- 應收帳款</li> </ul> <p>- 進貨</p> <ul style="list-style-type: none"> <li>- 應付帳款</li> </ul>	<p>0.25</p> <p>0.25</p> <p>1,415.67</p> <p>435.31</p>	<p>銷貨</p> <p>進貨</p>	<p>交易價格約當市場價格，交易條件符合一般商業慣例。</p> <p>交易價格約當市場價格，交易條件符合一般商業慣例。</p>	<p>正常商業交易</p> <p>正常商業交易</p>
		<p>(2) 與泰金寶電通</p> <ul style="list-style-type: none"> <li>- 其他費用</li> <li>- 應付帳款</li> </ul>	<p>84.73</p> <p>5.36</p>	<p>ERP 系統使用費用及辦公室租金</p>	<p>費用依員工數及實際費用計算，交易條件符合一般商業慣例。</p>	<p>正常商業交易</p>
		<p>(3) 與泰金寶電子 (美國)</p> <ul style="list-style-type: none"> <li>- 應收帳款</li> </ul>	<p>0.01</p>	<p>銷貨</p>	<p>交易價格約當市場價格，交易條件符合一般商業慣例。</p>	<p>正常商業交易</p>
		<p>(4) 與通寶半導體設計</p> <ul style="list-style-type: none"> <li>- 其他費用</li> </ul>	<p>1.71</p>	<p>服務費用</p>	<p>交易價格約當市場價格，交易條件符合一般商業慣例。</p>	<p>正常商業交易</p>

關係人名稱	與本公司之關係	交易類型	2016 年金額 (百萬泰銖)	說明	交易之必要性及理由	審計委員會意見
2. 金寶國際	金寶電子持股100% 之子公司， 相同之董事如下： 1. 許勝雄 2. 許勝傑 3. 沈軾榮	(1) 與本公司 - 銷貨收入 - 應收帳款	58.50 37.61	銷貨	交易價格約當市場價格，交易條件符合一般商業慣例。	正常商業交易
		- 進貨 - 應收帳款	23.57 4.03	購買材料	交易價格約當市場價格，交易條件符合一般商業慣例。	正常商業交易
		- 購買固定資產	194.97	購買生產設備	依固定資產成本	正常商業交易
		(2)與Logistar - 銷貨收入 - 應收帳款	195.53 67.91	銷貨	交易價格約當市場價格，交易條件符合一般商業慣例。	正常商業交易
		- 進貨 - 應付帳款	0.07 133.67	購買材料	交易價格約當市場價格，交易條件符合一般商業慣例。	正常商業交易
		- 其他費用	0.80	商業責任保險預付費用共同分攤	依合約價格	正常商業交易

關係人名稱	與本公司之關係	交易類型	2016 年金額 (百萬泰銖)	說明	交易之必要性及理由	審計委員會意見
		(3)與泰金寶光電 - 銷貨收入	90.12	銷貨	交易價格約當市場價格，交易條件符合一般商業慣例。	正常商業交易
		- 出售固定資產	40.84	出售生產設備	依帳面價值加利潤。	合理
		- 進貨	0.11	購買材料	交易價格約當市場價格，交易條件符合一般商業慣例。	正常商業交易
		(4)與泰金寶電通 - 應收帳款	0.28	銷貨	交易價格約當市場價格，交易條件符合一般商業慣例。	正常商業交易
		(5)與泰金寶電子 (美國) - 應收帳款	0.16	銷貨	交易價格約當市場價格，交易條件符合一般商業慣例。	正常商業交易
		(6). Cal-Comp Holding (Brasil) S.A.(CCBH) - 應收帳款	0.60	銷貨	交易價格約當市場價格，交易條件符合一般商業慣例。	正常商業交易

關係人名稱	與本公司之關係	交易類型	2016 年金額 (百萬泰銖)	說明	交易之必要性及理由	審計委員會意見
3. 康舒科技	共同股東， 金寶電子持股22.53%， 相同之董事如下： 1.許勝雄 2.沈軾榮	(1) 與本公司 - 進貨 - 應付帳款	420.41 96.41	購買材料	交易價格約當市場價格，交易條件符合一般商業慣例。	正常商業交易
		(2) 與泰金寶光電 - 進貨 - 應付費用	14.75 4.14	購買材料	交易價格約當市場價格，交易條件符合一般商業慣例。	正常商業交易
		(3). Cal-Comp Holding (Brasil) S.A.(CCBH) - 進貨	89.81	購買材料	交易價格約當市場價格，交易條件符合一般商業慣例。	正常商業交易
		(4) 與泰金寶電子(巴西) - 其他費用	0.33	技術支援費用	交易價格約當市場價格，交易條件符合一般商業慣例。	正常商業交易
		(5) 與泰金寶電通 - 應付帳款	0.02	辦公室及設備租金	交易價格約當市場價格，交易條件符合一般商業慣例。	正常商業交易

關係人名稱	與本公司之關係	交易類型	2016 年金額 (百萬泰銖)	說明	交易之必要性及理由	審計委員會意見
4. 金寶電子 (中國)	金寶電子子公司， 相同之董事如下： 1. 許勝雄 2. 許勝傑 3. 沈軾榮	(1) 與本公司 - 出售固定資產	4.05	出售生產設備	依帳面價值加利潤。	合理
		- 購買固定資產	41.04	購買生產設備	依固定資產成本。	正常商業交易
		(2) 與Logistar - 進貨 - 應付帳款	224.12 66.72	購買材料	交易價格約當市場價格，交易條件符合一般商業慣例。	正常商業交易
		(3) 與泰金寶光電 - 銷貨收入	1.70	銷貨	交易價格約當市場價格，交易條件符合一般商業慣例。	正常商業交易
		- 出售固定資產 - 應收帳款	47.38 1.86	出售生產設備	依帳面價值加利潤。	合理
		- 購買固定資產 - 應付帳款	0.89 0.88	購買生產設備	依固定資產成本。	正常商業交易
		(4) 與泰金寶電子 (巴西) - 出售固定資產	157.15	出售生產設備	依帳面價值加利潤。	合理



關係人名稱	與本公司之關係	交易類型	2016 年金額 (百萬泰銖)	說明	交易之必要性及理由	審計委員會意見
		(5)與泰金寶精密(泰國) - 銷貨收入 - 應收帳款	13.82 13.82	銷貨	交易價格約當市場價格，交易條件符合一般商業慣例。	正常商業交易
		- 應付帳款	29.77	金寶電子(中國)協助泰金寶精密(東莞)有限公司以較佳之付款條件向其供應商取得塑料射出機器。	交易價格為帳面價值	合理
		(6)與泰金寶電通(蘇州) - 出售固定資產 - 應收帳款	76.77 24.26	出售生產設備	依帳面價值加利潤。	合理
		- 購買固定資產	4.99	購買生產設備	依固定資產成本。	正常商業交易
		(7)與泰金寶精密(東莞) - 購買固定資產	0.14	購買生產設備	依固定資產成本。	正常商業交易
		- 其他費用	21.42	辦公室租金	依合約，交易條件符合一般商業慣例。	正常商業交易

關係人名稱	與本公司之關係	交易類型	2016 年金額 (百萬泰銖)	說明	交易之必要性及理由	審計委員會意見
5. 金寶電子 (菲律賓)	金寶電子持股100% 之子公司， 相同之董事如下： 1. 許勝雄 2. 許勝傑 3. 沈軾榮	(1) 與本公司 - 出售固定資產 - 應收帳款	8.20 0.01	出售生產設備	依帳面價值加利潤。	合理
		(2) 與泰金寶光電 - 出售固定資產 - 應收帳款	5.29 0.37	出售生產設備	依帳面價值加利潤。	合理
		(3) 與泰金寶電子 (菲律賓) - 出售固定資產 - 應收帳款	19.85 19.46	出售生產設備	依帳面價值加利潤。	合理
		- 其他費用 - 應付帳款	14.23 13.21	辦公室租金及水 電費	依合約，交易條件符合一般商業慣例。	正常商業交易
		(4) 與泰金寶精密 (泰國) - 銷貨收入 - 應收帳款	17.08 17.73	銷貨	交易價格約當市場價格，交易條件符合一般商業慣例。	正常商業交易
		- 其他費用 - 應付帳款	6.17 22.52	辦公室租金及水 電費	交易價格約當市場價格，交易條件符合一般商業慣例。	正常商業交易

關係人名稱	與本公司之關係	交易類型	2016 年金額 (百萬泰銖)	說明	交易之必要性及理由	審計委員會意見
6. Metal Component Engineering Limited	本公司持股10.61%	(5) 與泰金寶電通 - 應收帳款	0.01	出售生產設備	交易價格約當市場價格，交易條件符合一般商業慣例。	正常商業交易
		(1) 與本公司 - 進貨 - 應付帳款	13.30 5.47	購買材料	交易價格約當市場價格，交易條件符合一般商業慣例。	正常商業交易
		(2) 與泰金寶光電 - 進貨	4.68	購買材料	交易價格約當市場價格，交易條件符合一般商業慣例。	正常商業交易
7. 三緯國際	聯屬公司， 相同之董事如下： 1. 沈軾榮 2. 鄒孔訓	(1) 與本公司 - 銷貨收入 - 應收帳款	493.18 543.92	銷貨	交易價格約當市場價格，交易條件符合一般商業慣例。	正常商業交易
		- 購買固定資產 - 應付帳款	0.67 72.01	購買生產設備	交易價格約當市場價格，交易條件符合一般商業慣例。	正常商業交易
		(2) 與泰金寶電子 (墨西哥) - 銷貨收入 - 應收帳款	2.99 2.99	銷貨	交易價格約當市場價格，交易條件符合一般商業慣例。	正常商業交易

關係人名稱	與本公司之關係	交易類型	2016 年金額 (百萬泰銖)	說明	交易之必要性及理由	審計委員會意見
		(3)與Logistar - 其他費用 - 應付帳款	37.05 1.40	技術服務費	交易價格約當市場價格，交易條件符合一般商業慣例。	正常商業交易
		(4)與泰金寶電通 - 購買固定資產  - 應收帳款	0.12  1.66	購買生產設備  辦公室租金與機器設備租金	依固定資產成本。  費用依員工數及實際費用計算，交易條件符合一般商業慣例。	正常商業交易  正常商業交易
		- 其他費用 - 應付帳款	0.48 0.24	機器設備租金	費用依實際費用計算，交易條件符合一般商業慣例。	正常商業交易
		(5)與泰金寶精密(泰國) - 購買固定資產 - 應付帳款	0.16 5.42	購買生產設備	交易價格約當市場價格，交易條件符合一般商業慣例。	正常商業交易
		(6)與泰金寶電子(美國) - 應收帳款	16.89	技術服務費	交易價格約當市場價格，交易條件符合一般商業慣例。	正常商業交易

關係人名稱	與本公司之關係	交易類型	2016 年金額 (百萬泰銖)	說明	交易之必要性及理由	審計委員會意見
8. XYZprinting (Suzhou) Co., Ltd.	聯屬公司之子公司， 相同之董事如下： 1. 沈軾榮 2. 鄒孔訓	(1)與泰金寶光電 - 銷貨收入  - 應付帳款	0.02  0.01	銷貨  技術服務費	交易價格約當市場價格，交易條件符合一般商業慣例。  交易價格約當市場價格，交易條件符合一般商業慣例。	正常商業交易  正常商業交易
9. XYZprinting (USA) Inc.	聯屬公司之子公司， 相同之董事如下： 1. 沈軾榮 2. 鄒孔訓	(1)與泰金寶電通 - 購買固定資產  - 應付帳款	0.17  0.03	購買生產設備  技術服務費	交易價格約當市場價格，交易條件符合一般商業慣例。  交易價格約當市場價格，交易條件符合一般商業慣例。	正常商業交易  正常商業交易
10. XYZprinting (Japan) Inc.	聯屬公司之子公司， 相同之董事如下： 1. 沈軾榮 2. 鄒孔訓	(2)與Logistar - 應付帳款  (1)與Logistar - 應付帳款	0.27  0.05	技術服務費  技術服務費	交易價格約當市場價格，交易條件符合一般商業慣例。  交易價格約當市場價格，交易條件符合一般商業慣例。	正常商業交易  正常商業交易

關係人名稱	與本公司之關係	交易類型	2016 年金額 (百萬泰銖)	說明	交易之必要性及理由	審計委員會意見
11. 金仁寶管理服務	金寶電通持股為12.50%， 相同之董事如下： 1. 許勝雄 2. 沈軾榮	(1) 與金寶電通 - 其他費用 - 應付帳款	2.91 0.22	顧問費	依合約價格	正常商業交易
12. SaveCom International Inc.	金寶電子子公司	(1) 與金寶電通 - 其他費用 - 應付帳款	2.14 0.35	電話系統費用	價格依實際使用情形支付，交易條件符合一般商業慣例。	正常商業交易
13. 東琳精密(股)公司	本公司持股9.03%	(1) 與CCBH - 進貨  - 購買固定資產	5.30  13.83	購買材料  購買生產設備	交易價格約當市場價格，交易條件符合一般商業慣例。  交易價格約當市場價格，交易條件符合一般商業慣例。	正常商業交易  正常商業交易
		(2) 與金寶電子(巴西) - 其他費用	10.51	技術服務費	交易價格約當市場價格，交易條件符合一般商業慣例。	正常商業交易
14. 麗寶大數據	聯屬公司	(1) 與本公司 - 銷貨收入 - 應收帳款	239.48 239.48	銷貨	交易價格約當市場價格，交易條件符合一般商業慣例。	正常商業交易

關係人名稱	與本公司之關係	交易類型	2016 年金額 (百萬泰銖)	說明	交易之必要性及理由	審計委員會意見
		(2)與泰金寶電通 - 出售固定資產 - 應收帳款	1.65 2.22	出售生產設備	交易價格約當市場價格，交易條件符合一般商業慣例。	正常商業交易
15. 冠寶科技	金寶電子子公司	(1)與泰金寶光電 - 進貨	2.79	購買材料	交易價格約當市場價格，交易條件符合一般商業慣例。	正常商業交易
		(2)與CCBH - 進貨	0.48	購買材料	交易價格約當市場價格，交易條件符合一般商業慣例。	正常商業交易



# 重要合約

## 製造合約

合約當事人：本公司及金寶電子工業(股)公司

合約簽訂日：2004年4月1日

合約內容：金寶電子同意購買本公司產品及勞務，交易條件如訂單所載及：

- 1.當生產及外包方式改變時、泰金寶須提前以書面通知金寶電子。
- 2.產品須符合規格及公司品質標準，並允許金寶電子定期查核泰金寶之生產程序、品質控制程序、記錄及參觀工廠。

合約到期日：有效期為一年，若到期日雙方無異議，合約自動展期一年。

## 使用資訊系統合約

合約當事人：泰金寶電通(股)公司及金寶電子工業(股)公司

合約簽訂日：2016年1月1日

合約內容：泰金寶電通有權使用金寶電子之ERP資訊系統

合約到期日：2016年12月31日

## 服務合約

合約當事人：泰金寶電通(股)公司及金仁寶管理服務(股)公司

合約簽訂日：2006年12月1日

合約內容：金仁寶管理服務提供財務管理、會計、稅務規劃及諮詢服務予泰金寶電通。

合約到期日：若雙方無異議，則自動續約。

## 辦公室租賃合約

合約當事人：泰金寶電通(股)公司及金寶電子工業(股)公司

合約簽訂日：2016年9月1日

合約內容：泰金寶電通向金寶電子租賃辦公室

合約到期日：2017年8月31日

## 關係人交易處理準則

董事會授權總經理核准一般關係人交易，並須遵照泰國所有相關法令及泰國一般公認會計原則，關係人交易之核決權限須遵循泰國法令及公司規定，若總經理或關係人有利益衝突時，總經理對該交易無核決權限，且須呈請董事會決議；泰國法令規定，關係人交易及關係企業若有重大資產之取得與處份交易，需提請股東會決議或依證交所相關法規處理。



## 關係人交易未來之政策與趨勢

公司營運為創造本公司及子公司之最大利益，在正常狀況下，本公司及子公司會產生關係人交易，交易價格應符合公平及市場價格，並與正常交易無異。

## 保護投資人

為保護投資人，關係人交易應提報董事會表決，並由審計委員會出具交易之必要性及適當性之意見，有利益衝突之董事無投票權；若審計委員會未具有該交易之專業，公司將任用獨立專家或會計師評估交易之必要性及理由，供董事會或股東會決議討論，並於財務報告附註揭露關係人交易。

## 審計委員會之意見

經查閱過去及目前關係人交易狀況後，審計委員會認為本公司已正確且完整揭露關係人交易，交易均符合正常商業行為，交易價格接近或約當市場價格。



# 審計委員會報告 -2016

本公司的審計委員須負責監測公司財務狀況及內部審計職能。

審計委員會包含以下三位獨立董事：

- |                          |         |
|--------------------------|---------|
| 1. Alan Kam              | 主席及獨立董事 |
| 2. William Hang Man Chao | 獨立董事    |
| 3. Thanasak Chanyapoon   | 獨立董事    |

過去一年共召開4次常會及多次與經營團隊、內部稽核、外部稽核及相關人員討論營運及管理事項之會議，2016年審計委員會已執行以下職責：

- |              |  |
|--------------|--|
| <b>財務報表</b>  | - 審計委員會在財務報表呈送董事會核准前，每季定期核閱經會計師核閱或查核之財務報表，並與經理人討論公司營運狀況以確保財務資訊之正確性，同時也核閱各子公司之財務報告，本委員會認為財務報告為允當表達並符合相關法令規定。  |
| <b>內部稽核</b>  | - 除核准年度內部稽核工作計劃外，本委員會定期與內部稽核人員討論各項待解決問題。泰國內部稽核團隊與公司海外相關人員配合良好，本委員會對於該公司內部審計部門的溝通合作樂見其成。  |
| <b>簽證會計師</b> | - 本委員會與簽證會計師事務所EY Office Limited會計師事務所定期討論公司年度營運計劃及重要事項，本委員會對於簽證會計師事務所的各項工作感到滿意，且樂意向董事會及股東推薦與該簽證會計師事務所續約合作。  |
| <b>風險管理</b>  | - 審計委員會持續關心風險管理及公司成長策略，並盡力確保經營團隊與公司在匯率風險、資本預算、材料成本及勞工問題上有充份風險管理計畫。   |
| <b>關係人交易</b> | - 審計委員會定期查核關係人交易，並認為符合正常交易及相關法規。   |
| <b>社會責任</b>  | - 多年來泰金寶持續參與各項社會責任活動。泰金寶每年提供給當地學生各項獎助學金；泰金寶亦捐贈食物供給給當地兒童；泰金寶持續在美國、墨西哥、巴西、菲律賓、馬來西亞及泰國等廠區進行節約能源及污染控制的管理；此外在2016年度，泰金寶捐款予泰國紅十字會、Kitchen for Dad計畫及樹木栽種等活動。 |

審計委員會成員在2016年間巡視了Mahachai廠和Petchaburi廠，此外，在2016年巡視位於巴西瑪瑙斯的廠區運作。審計委員會也藉此與當地廠區管理主管，針對財務會計流程、新廠房營運等進行多方面討論，也對巴西瑪瑙斯廠區在營運六年後的企業環境有更多的瞭解，深信巴西瑪瑙司廠區的營運感到滿意。

再次，審計委員會感謝管理團隊、內部審計人員及會計師的協助，使委員會於2016年的工作愉快且有效率。



Alan Kam  
審計委員會主席 / 獨立董事

# 內部控制

董事會認為內部控制制度可確保公司的資產，內部資訊不得為經理人之私利；過去並無發現內部控制缺失。

## 1. 組織與環境

本公司設立明確且可衡量之目標、修正營運目標、考量影響設立目標之因素及員工獎酬制度之合理性，營運政策及程序均以書面記載以防範不誠實的行為。

## 2. 風險管理

重要的營運風險包括匯率風險、主要客戶依賴度及營運資金短缺之風險，本公司已建立風險管理機制以觀察每月狀況。

## 3. 經理人之權限

公司清楚設立各職務權限及現金核決權限表，總經理人之權限請詳閱39-40經營團隊。

## 4. 資訊技術與溝通系統

公司提供董事充份之資訊，並於董事會議前寄發開會通知及必要文件；董事會報告及董事意見皆以書面記錄並妥善保存；簽證會計師並未發現重大缺失之情事。

## 5. 追蹤系統

若營運結果與目標有差異，公司將於合理期間內解決問題，且在符合內控制度下調查營運狀況；審計委員會亦每季觀察差異情況。

每季審計委員會議將核准財務報表、內部控制及關係人交易，前次會議為2017年2月22日，會議中核准2016年度財務報表、內部控制及關係人交易，審計委員會認為內部控制符合標準，關係人交易均符合正常交易且交易價格接近市場價格。

# 董事報告書

董事會負責本公司及子公司財務報告之正確性及完整性，會計原則及財務報告係遵循泰國一般公認會計原則編製。

為確保有效的內部控制及稽核系統，審計委員會將定期核閱財務報告及內部控制系統。審計委員會報告已於年報中揭露。

審計委員會認為內部控制系統管理良好，2016年度本公司及子公司之財務報告皆允當表達。



許勝雄  
董事長



沈軾榮  
副董事長



鄒孔訓  
總經理

# 社會及環境責任



環境、安全及污染管理應遵循法律規範，泰金寶在致力於預防污染、有效使用資源及提升員工安全不遺餘力，公司了解成功不只在營運成果，也包含對社會及環境之責任，2016年泰金寶持續對於回饋社會之具體行動，茲舉例如下：

## 社會公益

### Samut Sakhon學校捐贈

公司瞭解青少年教育的重要性，因此我們在2016年1月7日間，針對位於Samut Sakhon地區超過30所學校的學童，安排捐贈文具用品、物資補給和膳食津貼。

### 語言學習計畫

公司瞭解語言對跨國公司的重要性，因此針對公司員工提供語言課程，不僅增進員工的溝通技巧並且可以為前進國際村(如東協)做準備。公司在2016年1-3月間針對員工安排泰文-英文-中文等語言課程。

### 提供學生獎學金

電子產業及其他許多產業都特別需求具備有資格及技術的工程師及技術員。公司看到此需求並提供給大學及學院學生獎學金，如2016年6月16日提供Samut Sakhon技術學校,藉以提供未來更好的職業生涯機會。

### 2016年健康檢查

公司相信員工的健康是公司最有價值的資產。因此在2015年11月8日於Samut Sakhon廠區及Samut Sakhon M.8社區安排員工做年度健康檢查。

### 綠化環境

公司認同綠化環境的重要性，於2016年11月20日在Petchburi省安排綠化活動。藉以提升對環境保護和自然棲息地價值的認識。

### 參與泰國紅十字會捐血活動

公司與泰國紅十字會共同合作，安排員工每三個月經常性的捐血活動。我們的目標是形成良性的捐血來源，成為泰國紅十字會國家血液中心的一部分，使得每位捐血者的愛心皆能善用到各個醫療領域。

### 技術員培訓計畫

公司為員工及Samut Sakhon M.8社區提供技術員培訓計畫，例如培訓空調維修及保養等知識及技術。

### Kichen for Dad

Bhumibhol Adulyadj，在父親節2016年12月5日以皇家慈善活動之名於Samut Sakhon地區提供公眾膳食飲料。

### 國際網球聯盟職業錦標賽

公司看到泰國青年競爭力的重要性，並提升泰國在全球舞台的意識，因此安排國際錦標賽，透過網球運動為有潛力的年輕球員提供機會，透過實際比賽藉此提高他們的技巧及經驗。本公司與華欣True Arena合作，於2016年8月至12月安排了20場錦標賽。

## 人文發展

自2008年至2016年，在泰國投審會(BOD)的支持下，泰金寶推動新專案發展技術、科技及創新，預算合計為1億5千萬泰銖，共分3個專案，茲說明如下：

### 專案一

在泰國設立電腦週邊產品之研發中心，提升泰國工程人員能力至國際標準及製造高品質之產品，以符合市場需求。

### 專案二

與本公司合作進行電子及新技術研發之教育機構包含:King Mongkut's Institute of Technology Ladkrabang, Mahanakorn University of Technology及NECTEC。此合作案不但幫助教育機構了解產業需求及訓練更多技術工程人員，並可提升技能、改善技術、提升生產效率及降低生產成本。公司並提供大學及研究所工程學系獎學金。

### 專案三

建立高科技教育計畫，推動新技術知識及技能，協助泰國工程人員取得最新之研發資訊，本計畫主要提供給具有潛力的學生國際化的學習環境。

## 環境

公司認同環境保護之重要性、責任及其影響，環境政策如下：

泰金寶致力於全球環境政策，”環境保育人人有責”及”天天環保日”為本公司環保指導方針，相關環保政策如下：

1. 改善與預防污染，減少及監督工廠廢棄物，並依法處理。
2. 重複使用能源及減少能源消耗。
3. 員工環保意識及環境知識教育訓練。
4. 持續監控與改善能源耗損之狀況，達到能源效用最大化。
5. 消除與降低對環境有害之物質。

上述環保政策為本公司對環境保護的承諾，透過多種方式宣導以達成目標，實行教育訓練確保員工了解並執行，組成環保委員會負責控制及管理，其職責為：

1. 制定環保政策
2. 環境評估
3. 檢視環境評估成果
4. 法令及其他規定
5. 制定環保計劃
6. 訂立環保目標
7. 有效之環保溝通
8. 檢視環境管理系統

環保委員會訂定以下環境管理重點：

- 建立環保系統前應依法定義空氣、廢水及垃圾
- 各項功能應有環境評估報告
- 依過去、現在及未來情形執行風險評估
- 改善事項優先順序應考量影響程度、控制成本及技術
- 所有的措施應事先規劃且每四個月檢討一次

泰金寶了解與客戶、員工、供應商及相關人員溝通環境法規之重要性。因此，實行環保教育訓練，協助員工有效執行工作，公司並透過分析工作步驟來評估對環境之影響、依法檢驗環境品質、安排危機處理計劃及教育訓練；另本公司與政府合作降低環境傷害，本公司已取得泰國AFAQ & Bestcert公司之 ISO 14001認證，並於馬哈差及佩布里廠區成功導入ISO 14001環境管理系統(EMS)。

## 簽證會計師公費

### 1. 簽證公費

2016年度支付EY Office Limited會計師事務所簽證費用為3,840,000泰銖，簽證會計師為Ms. Sumana Punpongsonon (會計師核准字號5872)，該簽證公費業經股東常會核准。

### 2. 其他費用：無

# 財務報表分析

## 財務報表摘要

(單位：百萬泰銖)

會計科目	2014		2015		2016	
	金額	%	金額	%	金額	%
<b>資產</b>						
現金及約當現金	1,808.74	2.52	3,923.92	5.94	3,892.02	6.95
短期投資	37.85	0.05	28.73	0.04	4.71	0.01
應收帳款與其他應收款	35,335.33	49.26	30,796.30	46.63	21,584.46	39.05
存貨淨額	14,506.71	20.22	11,805.10	17.87	10,436.73	18.88
預付貨款	251.92	0.35	358.85	0.54	197.56	0.36
其他流動資產	1,470.16	2.05	946.99	1.43	1,020.65	1.85
<b>流動資產小計</b>	<b>53,410.70</b>	<b>74.46</b>	<b>47,859.88</b>	<b>72.46</b>	<b>37,083.13</b>	<b>67.10</b>
固定資產淨額	17,531.53	24.44	16,997.55	25.73	16,669.76	30.16
長期投資淨額	444.56	0.62	824.02	1.25	1,042.58	1.89
其他非流動資產	347.33	0.48	367.15	0.56	466.98	0.85
<b>非流動資產小計</b>	<b>18,323.42</b>	<b>25.54</b>	<b>18,188.72</b>	<b>27.54</b>	<b>18,179.32</b>	<b>32.90</b>
<b>資產總計</b>	<b>71,734.12</b>	<b>100.00</b>	<b>66,048.61</b>	<b>100.00</b>	<b>55,262.45</b>	<b>100.00</b>
<b>負債及股東權益</b>						
短期借款	13,023.83	18.16	14,859.88	22.50	7,634.81	13.82
應付帳款及其他應付帳款	34,657.85	48.31	25,409.42	38.47	22,034.66	39.87
其他流動負債	1,375.82	1.92	1,103.61	1.67	3,342.61	6.05
<b>流動負債小計</b>	<b>49,057.50</b>	<b>68.39</b>	<b>41,372.91</b>	<b>62.64</b>	<b>33,012.08</b>	<b>59.74</b>
長期員工福利準備	129.54	0.18	144.38	0.22	161.18	0.29
遞延所得稅負債	73.93	0.10	62.81	0.10	49.40	0.09
長期借款	5,933.34	8.27	6,495.94	9.84	3,869.71	7.00
<b>非流動負債小計</b>	<b>6,136.81</b>	<b>8.55</b>	<b>6,703.13</b>	<b>10.15</b>	<b>4,080.29</b>	<b>7.38</b>
<b>負債總計</b>	<b>55,194.31</b>	<b>76.94</b>	<b>48,076.04</b>	<b>72.79</b>	<b>37,092.37</b>	<b>67.12</b>
<b>股東權益</b>						
股本	4,273.39	5.96	4,552.09	6.89	4,552.09	8.24
普通股發行溢價	3,212.50	4.48	3,379.34	5.12		
資本公積-股份基礎給付	55.64	0.08	57.31	0.09	128.86	0.23
保留盈餘	8,886.56	12.39	9,899.80	14.99	10,544.91	19.08
其他股東權益	111.73	0.16	84.02	0.13	(435.12)	(0.79)
<b>股東權益總計</b>	<b>16,539.81</b>	<b>23.06</b>	<b>17,972.57</b>	<b>27.21</b>	<b>18,170.08</b>	<b>32.88</b>
<b>負債及股東權益合計</b>	<b>71,734.12</b>	<b>100.00</b>	<b>66,048.61</b>	<b>100.00</b>	<b>55,262.45</b>	<b>100.00</b>



## 財務報表摘要

(單位：百萬泰銖)

會計科目	2014		2015		2016	
	金額	%	金額	%	金額	%
收益						
銷貨收入	150,312.64	99.73	149,408.90	99.21	107,392.81	98.78
兌換收益	-	-	-	-	1,028.72	0.94
衍生性金融商品評價利益	-	-	819.91	0.54	0.00	0.00
其他收入	413.40	0.27	376.92	0.25	302.36	0.28
收益小計	150,726.05	100.00	150,605.74	100.00	108,723.89	100.00
費用						
銷貨成本	144,091.40	95.60	141,738.39	94.11	101,247.59	93.12
銷售及管理費用	4,335.39	2.88	4,495.49	2.98	4,643.42	4.27
兌換損失	588.72	0.39	2,264.77	1.50	854.28	0.79
費用小計	149,015.50	98.87	148,498.65	98.60	106,745.28	98.18
投資聯屬公司利益（損失）	(79.70)	(0.05)	(82.45)	(0.05)	(131.89)	(0.12)
財務費用及所得稅前淨利	1,630.85	1.08	2,024.64	1.34	1,846.71	1.70
財務費用	418.64	0.28	487.31	0.32	467.99	0.43
所得稅費用	152.74	0.10	(7.36)	(0.00)	253.04	0.23
合併總淨利	1,059.46	0.70	1,544.69	1.03	1,125.68	1.04
基本每股盈餘（合併）		0.25		0.34		0.26
基本每股盈餘（母公司）		0.42		0.43		0.51
本期淨利（母公司）		1,790.52		1,962.49		2,314.51
每股股利		0.13		0.13		0.10
營業活動之淨現金（流出）流入		4,325.47		2,338.21		10,945.70
投資活動之淨現金（流出）流入		(2,864.68)		(1,928.18)		(2,543.43)
融資活動之淨現金（流出）流入		(2,525.83)		1,275.59		(7,834.59)
本期現金及約當現金（減少）增加		(1,064.99)		2,115.18		(84.91)
股利金額合計		562.50		591.77		455.21
折舊與攤提（合併）		2,238.03		1,945.18		2,262.86

## 財務比率

財務比率	2014	2015	2016
<b>1. 流動性比率</b>			
流動比率	1.09	1.16	1.12
速動比率	0.79	0.86	0.80
應收帳款週轉次數 (次)	4.94	4.52	4.10
應收帳款收款天數 (天)	73	80	88
存貨週轉次數 (次)	10.22	10.77	9.10
平均銷售天數 (天)	35	33	40
應付帳款週轉次數 (次)	4.93	4.72	4.27
應付帳款付款天數 (天)	73	76	84
現金循環天數 (天)	35	37	43
<b>2. 獲利性比率</b>			
毛利率 (%)	4.14	5.13	5.72
營業利潤率 (%)	1.25	2.13	1.40
淨利率 (%)	0.70	1.03	1.04
股東權益報酬率 (%)	6.58	8.95	6.23
<b>3. 效率性比率</b>			
資產報酬率 (%)	1.58	2.24	1.86
固定資產報酬率 (%)	18.81	20.53	20.33
資產週轉次數 (次)	2.25	2.17	1.77
<b>4. 財務比率</b>			
債務股本比	3.34	2.67	2.04
利息保障倍數	3.90	4.15	3.95
股利支付率 (%)	31.42	30.15	40.44
<b>5. 每股資料</b>			
每股帳面價值 (泰銖元)	3.87	3.95	3.99

# 經營績效分析

## 過去經營成果

在2016年，本公司仍專注在擴大及垂直整合泰國和海外基地的運作。目前本公司在泰國、中國、台灣、馬來西亞、新加坡、美國、墨西哥、巴西和菲律賓等地設有子公司。生產基地之成立係為支持業務增長以及客戶的高需求，同時也降低了成本，以保持本公司與其他競爭對手之間的成本競爭力。

2014年至2016年營運成果說明如下：

### 1. 銷貨收入

2014年至2016年銷貨收入分別為150,312.64百萬泰銖、149,408.90百萬泰銖及107,392.81百萬泰銖，2016年度較前一年度減少28.12%。銷貨收入較去年度減少，主要係因如硬碟及PCBA等電腦週邊產品的需求降低，以及受到全球經濟疲弱影響，致使所有產品的銷售均較去年同期衰退。

### 2. 銷貨成本

2014年至2016年銷貨成本分別為144,091.40百萬泰銖、141,738.39百萬泰銖及101,247.59百萬泰銖，分別占銷貨收入之95.86%、94.87%及94.28%，毛利率分別為4.14%、5.13%及5.72%。營業毛利率較去年度提高，主要係因產品組合差異所致。

### 3. 銷售及管理費用

2014年至2016年銷售及管理費用分別為4,335.39百萬泰銖、4,495.49百萬泰銖及4,643.42百萬泰銖，分別占銷貨收入之2.88%、3.01%及4.32%。管銷研費用佔銷貨收入比重較去年度增加，主要係公司因應需求而持續擴廠之整體費用及海外子公司的管理及研發費用與支援現有客戶之行銷費用增加所致。

### 4. 稅後淨利

2014年至2016年營業利潤率分別為1.25%、2.13%及1.41%，2016年度營業利潤率較去年度下降，主要係因產品組合差異所致，毛利較高的產品比重相對提升。

2014年至2016年稅後淨利分別為1,059.46百萬泰銖、1,544.69百萬泰銖及1,125.28百萬泰銖，淨利率分別為0.70%、1.03%及1.05%，2016年度稅後淨利較去年度減少27.13%，主要來自於銷貨收入較去年同期衰退。

對比去年同期，公司持續提升純益率而強化財務表現。

## 財務狀況分析

### 資產

2014年至2016年底總資產分別為71,734.12百萬泰銖、66,048.61百萬泰銖及55,262.45百萬泰銖，2016年底總資產較前一年底減少10,786.16百萬泰銖(16.33%)，主要係因本公司於2016年度應收帳款減少29.91%，以及全年度的存貨週轉率改善所致。

#### 1. 流動資產

2014年至2016年底流動資產分別為53,410.70百萬泰銖、47,859.88百萬泰銖及37,083.13百萬泰銖，佔總資產比率為74.46%、72.46%及67.10%。2016年底流動資產較去年底減少10,776.75百萬泰銖(22.52%)，主要係因應收帳款減少9,211.84百萬泰銖所致。

##### 1.1 應收帳款淨額

2014年至2016年底應收帳款淨額分別為35,335.33百萬泰銖、30,796.30百萬泰銖及21,584.46百萬泰銖，2016年底應收帳款較前一年底減少9,211.84百萬泰銖(29.91%)，主要係因本公司於2016年度的存貨週轉率改善所致。

##### 1.2 存貨淨額

2014年至2016年底存貨淨額分別為14,506.71百萬泰銖、11,805.10百萬泰銖及10,436.74百萬泰銖，2016年底存貨較前一年底減少1,368.36百萬泰銖(11.59%)。

2014年至2016年底材料庫存分別為12,053.05百萬泰銖、9,365.04百萬泰銖及8,540.30百萬泰銖，2016年底材料庫存較前一年底減少8.81%，材料占存貨淨額的比重為81.83%，在公司政策下為合理之庫存比重。

#### 2. 非流動資產

2014年至2016年底非流動資產總額分別為18,323.42百萬泰銖、18,188.72百萬泰銖及18,179.32百萬泰銖，佔總資產之25.54%、27.54%及32.90%。2016年底非流動資產較前一年底減少0.05%，係因固定資產較上年度減少2.98%，其主因來自於本公司汰換海外據點未使用資產及設備。

### 籌資來源

#### 舉債籌資

2014年至2016年底總負債分別為55,194.31百萬泰銖、48,076.04百萬泰銖及37,092.37百萬泰銖，2016年底總負債較前一年底減少22.85%，主係因短期銀行借款減少7,225.06百萬泰銖。

#### 資本結構

2014年至2016年總股東權益分別為16,539.81百萬泰銖、17,972.57百萬泰銖及18,170.08百萬泰銖，2016年底較前一年底增加197.52百萬泰銖(1.10%)，主要係因未分配盈餘增加645.11百萬泰銖。

# 財務報表暨會計師複核報告

## 泰金寶科技股份有限公司及子公司 民國105年度財務報表暨會計師複核報告 (上市之台灣存託憑證用外國公司財務報告) 目錄

內 容	附件編號
目錄	
本國會計師複核報告	一
最近一年度按新台幣換算之主要財務報表	二
一、合併資產負債表	
二、合併損益表	
三、合併綜合損益表	
四、合併權益變動表	
五、合併現金流量表	
依金管會認可之 IFRSs 會計原則重編後之主要財務報表	三
一、重編後合併資產負債表	
二、重編後合併綜合損益表	
三、重編後合併現金流量表	
四、合併財務報表重編說明(含合併財務報表重編原則及中華民國及泰國所採用之會計原則差異彙總說明)	
外國會計師查核報告(中譯本)	四
財務報表及其相關附註或附表(中譯本)	四

# 附件一

## 會計師複核報告

泰金寶科技股份有限公司 公鑒：

泰金寶科技股份有限公司及子公司按泰國一般公認會計原則編製之民國105年12月31日之合併財務狀況表，暨民國105年1月1日至12月31日合併損益表、合併綜合損益表、合併股東權益變動表及合併現金流量表暨相關資訊(金額以泰銖為單位)，業經泰國Ernst & Young會計師事務所查核完竣，並於民國106年2月22日出具無保留意見之查核報告(詳附件五)。隨附泰金寶科技股份有限公司及子公司民國105年度依新臺幣換算之合併資產負債表、合併綜合損益表、合併權益變動表及合併現金流量表暨其相關資訊(詳附件二)、上述合併財務報告之中譯本(詳附件四)，及依金融監督管理委員會認可之國際財務報導準則、國際會計準則、解釋及解釋公告暨相關法令予以重編之民國105年度合併資產負債表、合併綜合損益表及合併現金流量表(詳附件三)，業經本會計師予以複核竣事。上開合併財務報表(附件二及四)之編製責任係公司管理階層，本會計師之責任則為根據複核結果出具報告。

本會計師係依照「第二上市(櫃)公司財務報告複核要點」，採行必要之複核程序進行複核工作。由於本會計師並未依照一般公認審計準則查核，故無法對上開合併財務報表之整體是否允當表達表示意見。

如附件三所述，泰金寶科技股份有限公司及子公司因依泰國一般公認會計原則編製之主要合併財務報表格式與中華民國規定部分不同，是以泰金寶科技股份有限公司業已依據金融監督管理委員會認可之國際財務報導準則、國際會計準則、解釋及解釋公告暨相關法令予以重編其民國105年度合併資產負債表、合併綜合損益表及合併現金流量表。

依本會計師之複核結果，第一段所述泰金寶科技股份有限公司及子公司民國105年度按新臺幣換算之合併資產負債表、合併綜合損益表、合併權益變動表及合併現金流量表暨其相關資訊，及依金融監督管理委員會認可之國際財務報導準則、國際會計準則、解釋及解釋公告暨相關法令重編後之合併資產負債表、合併綜合損益表及合併現金流量表，並未發現有違反「第二上市(櫃)公司財務報告複核要點」規定而需作重大修正、調整或再補充揭露之情事。

資 誠 聯 合 會 計 師 事 務 所

會計師：

王照明

邱昭賢

前 財 政 部 證 券 管 理 委 員 會

核准簽證文號：(85)台財證(六)第65945號

金 融 監 督 管 理 委 員 會

核准簽證文號：金管證審字第1020049451號

中 華 民 國 1 0 6 年 2 月 2 2 日

## 附件二

本公司及子公司原以泰銖編製之合併財務報表，謹依規定匯率編製按新台幣換算之主要財務報表：

- 一、合併資產負債表。
- 二、合併損益表。
- 三、合併綜合損益表。
- 四、合併權益變動表。
- 五、合併現金流量表。

民國105年度及104年度比較報表之所有科目金額，係分別以民國105年12月31日之泰銖對新台幣匯率(Baht\$1：NT\$0.91)及民國104年12月31日之泰銖對新台幣匯率(Baht\$1：NT\$0.91)換算。

最近三年度泰銖對新台幣匯率最高、最低及平均匯率如下：

	收盤最高	收盤最低	收盤平均
民國105年度	Baht\$1：NT\$0.94	Baht\$1：NT\$0.89	Baht\$1：NT\$0.92
民國104年度	Baht\$1：NT\$0.98	Baht\$1：NT\$0.90	Baht\$1：NT\$0.94
民國103年度	Baht\$1：NT\$0.97	Baht\$1：NT\$0.91	Baht\$1：NT\$0.94



泰金寶科技股份有限公司及子公司  
合併資產負債表

(單位:元)

	合 併 財 務 報 表		合 併 財 務 報 表	
	105 年 12 月 31 日		104 年 12 月 31 日	
	泰 銖	新 台 幣	泰 銖	新 台 幣
資產				
流動資產				
現金及約當現金	\$ 3,839,016,064	\$ 3,493,504,618	\$ 3,923,923,727	\$ 3,570,770,592
持有供交易之有價證券	4,712,268	4,288,164	28,726,125	26,140,774
應收帳款與其他應收款	21,584,455,437	19,641,854,448	30,796,299,869	28,024,632,881
存貨	10,436,738,352	9,497,431,900	11,805,098,540	10,742,639,671
預付貨款	197,561,996	179,781,416	358,849,276	326,552,841
其他流動資產	1,020,650,098	928,791,589	946,985,766	861,757,047
流動資產小計	37,083,134,215	33,745,652,135	47,859,883,303	43,552,493,806
非流動資產				
受限制銀行存款	26,532,549	24,144,620	26,375,647	24,001,839
投資關聯企業淨額	461,600,625	420,056,569	241,718,447	219,963,787
其他長期投資淨額	580,980,451	528,692,210	582,305,490	529,897,996
投資性不動產淨額	178,245,836	162,203,711	-	-
不動產、廠房及設備淨額	16,491,510,419	15,007,274,481	16,997,545,194	15,467,766,127
商譽	88,025,783	80,103,463	88,415,598	80,458,194
其他無形資產	29,720,508	27,045,662	-	-
遞延所得稅資產	102,329,939	93,120,244	107,950,955	98,235,369
淨確定福利資產-非流動	18,167,305	16,532,248	-	-
其他非流動資產				
土地使用權淨額	83,353,125	75,851,344	119,886,000	109,096,260
其他	118,850,053	108,153,547	24,525,870	22,318,543
非流動資產小計	18,179,316,593	16,543,178,099	18,188,723,201	16,551,738,115
資產總計	\$ 55,262,450,808	\$ 50,288,830,234	\$ 66,048,606,504	\$ 60,104,231,921

註：上列民國105年度財務報表之所有資產、負債及股東權益科目金額，係以民國105年12月31日之匯率 Baht 1=NTD 0.91換算。

上列民國104年度財務報表之所有資產、負債及股東權益科目金額，係以民國104年12月31日之匯率 Baht 1=NTD 0.91換算。



泰金寶科技股份有限公司及子公司  
合併資產負債表(續)

(單位:元)

	合 併 財 務 報 表		合 併 財 務 報 表	
	105 年 12 月 31 日		104 年 12 月 31 日	
	泰 銖	新 台 幣	泰 銖	新 台 幣
負債				
流動負債				
短期借款	\$ 7,634,814,386	\$ 6,947,681,091	\$ 14,859,876,137	\$ 13,522,487,285
應付帳款及其他應付款	22,034,661,541	20,051,542,002	25,409,419,100	23,122,571,381
一年內到期之長期借款	2,579,806,800	2,347,624,188	-	-
應付所得稅	105,039,131	95,585,609	22,943,610	20,878,685
其他流動負債	657,760,511	598,562,065	1,080,665,782	983,405,862
流動負債小計	33,012,082,369	30,040,994,955	41,372,904,629	37,649,343,213
非流動負債				
長期員工福利準備	161,175,734	146,669,918	144,381,420	131,387,092
遞延所得稅負債	49,397,723	44,951,928	62,813,512	57,160,296
長期借款	3,869,710,200	3,521,436,282	6,495,939,000	5,911,304,490
非流動負債小計	4,080,283,657	3,713,058,128	6,703,133,932	6,099,851,878
負債總計	37,092,366,026	33,754,053,083	48,076,038,561	43,749,195,091
股東權益				
股本				
核准股數為普通股	4,552,093,575	4,142,405,153	4,552,093,575	4,142,405,153
4,756,390,249股,每股面值泰銖1元,發行股數為普通股4,552,093,575股,每股面值泰銖1元				
普通股發行溢價	3,379,337,046	3,075,196,712	3,379,337,046	3,075,196,712
資本公積-股份基礎給付	128,863,185	117,265,498	57,314,026	52,155,766
保留盈餘				
法定盈餘公積	511,111,587	465,111,544	511,111,587	465,111,544
未分配盈餘	10,033,798,842	9,130,756,946	9,388,686,864	8,543,705,046
其他股東權益合計數	(689,913,170)	(627,820,984)	84,024,845	76,462,609
歸屬於母公司業主之權益合計	17,915,291,065	16,302,914,869	17,972,567,943	16,355,036,830
非控制權益	254,793,717	231,862,282	-	-
股東權益總計	18,170,084,782	16,534,777,151	17,972,567,943	16,355,036,830
負債及股東權益合計	\$ 55,262,450,808	\$ 50,288,830,234	\$ 66,048,606,504	\$ 60,104,231,921

註：上列民國105年度財務報表之所有資產、負債及股東權益科目金額，係以民國105年12月31日之匯率 Baht 1=NTD 0.91換算。  
上列民國104年度財務報表之所有資產、負債及股東權益科目金額，係以民國104年12月31日之匯率 Baht 1=NTD 0.91換算。

泰金寶科技股份有限公司及子公司  
合併資產負債表(續)

(單位:元)

	個 體 財 務 報 表		104 年 12 月 31 日	
	105 年 12 月 31 日		104 年 12 月 31 日	
	泰 銖	新 台 幣	泰 銖	新 台 幣
<b>資產</b>				
<b>流動資產</b>				
現金及約當現金	\$ 460,654,368	\$ 419,195,475	\$ 503,688,973	\$ 458,356,965
應收帳款與其他應收款	15,625,189,401	14,218,922,355	24,175,832,404	22,000,007,488
短期資金融通款-關係人	196,123,400	178,472,294	1,077,699,000	980,706,090
存貨淨額	6,911,600,379	6,289,556,345	6,562,708,341	5,972,064,590
預付貨款	187,013,287	170,182,091	296,084,135	269,436,563
其他流動資產	426,882,002	388,462,622	815,020,742	741,668,875
流動資產小計	23,807,462,837	21,664,791,182	33,431,033,595	30,422,240,571
<b>非流動資產</b>				
投資關聯企業淨額	483,575,302	440,053,525	131,799,302	119,937,365
投資子公司淨額	11,104,671,461	10,105,251,030	9,130,135,816	8,308,423,593
其他長期投資淨額	544,040,301	495,076,674	581,206,239	528,897,677
不動產、廠房及設備淨額	8,184,781,914	7,448,151,542	8,288,120,308	7,542,189,480
遞延所得稅資產	3,528,637	3,211,060	2,167,393	1,972,328
其他非流動資產	1,138,167	1,035,732	1,154,167	1,050,294
非流動資產小計	20,321,735,782	18,492,779,563	18,134,583,225	16,502,470,737
資產總計	\$ 44,129,198,619	\$ 40,157,570,745	\$ 51,565,616,820	\$ 46,924,711,308

註：上列民國105年度財務報表之所有資產、負債及股東權益科目金額，係以民國105年12月31日之匯率 Baht 1=NTD 0.91換算。  
上列民國104年度財務報表之所有資產、負債及股東權益科目金額，係以民國104年12月31日之匯率 Baht 1=NTD 0.91換算。

泰金寶科技股份有限公司及子公司  
合併資產負債表(續)

(單位:元)

	個 體		財 務 報 表	
	105 年 12 月 31 日		104 年 12 月 31 日	
	泰 銖	新 台 幣	泰 銖	新 台 幣
負債				
流動負債				
短期借款	\$ 6,674,825,442	\$ 6,074,091,152	\$ 14,129,423,548	\$ 12,857,775,429
應付帳款及其他應付款	15,125,910,781	13,764,578,811	16,810,397,565	15,297,461,784
應付所得稅	10,663,567	9,703,846	8,731,589	7,945,746
其他流動負債	138,248,995	125,806,585	251,419,326	228,791,587
流動負債小計	21,949,648,785	19,974,180,394	31,199,972,028	28,391,974,546
非流動負債				
長期員工福利準備	146,996,591	133,766,898	132,271,318	120,366,899
非流動負債小計	146,996,591	133,766,898	132,271,318	120,366,899
負債總計	22,096,645,376	20,107,947,292	31,332,243,346	28,512,341,445
股東權益				
股本				
核准股數為普通股 4,756,390,249股,每股面值 泰銖1元,發行股數為普通股 4,552,093,575股,每股面值 泰銖1元	4,552,093,575	4,142,405,153	4,552,093,575	4,142,405,153
普通股發行溢價	3,379,337,046	3,075,196,712	3,379,337,046	3,075,196,712
資本公積-股份基礎給付	95,909,446	87,277,598	57,314,026	52,155,766
保留盈餘				
法定盈餘公積	511,111,587	465,111,544	511,111,587	465,111,544
未分配盈餘	13,494,320,432	12,279,831,593	11,718,731,423	10,664,045,595
其他股東權益合計數	(218,843)	(199,147)	14,785,817	13,455,093
股東權益總計	22,032,553,243	20,049,623,453	20,233,373,474	18,412,369,863
負債及股東權益合計	\$ 44,129,198,619	\$ 40,157,570,745	\$ 51,565,616,820	\$ 46,924,711,308

註：上列民國105年度財務報表之所有資產、負債及股東權益科目金額，係以民國105年12月31日之匯率 Baht 1=NTD 0.91換算。  
上列民國104年度財務報表之所有資產、負債及股東權益科目金額，係以民國104年12月31日之匯率 Baht 1=NTD 0.91換算。

泰金寶科技股份有限公司及子公司  
合併損益表  
民國105年及104年1月1日至12月31日

(單位：元)

	合 併 財 務 報 表			
	105年度		104年度	
	泰 銖	新 台 幣	泰 銖	新 台 幣
收益				
銷貨收入	\$ 107,392,814,113	\$ 97,727,460,843	\$ 149,408,904,134	\$ 135,962,102,762
服務收入	17,669,507	16,079,251	-	-
兌換收益	1,028,719,222	936,134,492	-	-
衍生性金融商品評價利益	-	-	819,909,278	746,117,443
其他收入	284,687,588	259,065,705	376,923,969	343,000,812
收益小計	<u>108,723,890,430</u>	<u>98,938,740,291</u>	<u>150,605,737,381</u>	<u>137,051,221,017</u>
費用				
銷貨成本	( 101,247,588,831)	( 92,135,305,836)	( 141,738,394,578)	( 128,981,939,066)
服務成本	( 7,792,791)	( 7,091,440)	-	-
推銷費用	( 251,184,822)	( 228,578,188)	( 295,014,727)	( 268,463,402)
管理費用	( 4,384,439,872)	( 3,989,840,284)	( 4,200,474,064)	( 3,822,431,398)
投資減損損失	( 15,995,100)	( 14,555,541)	-	-
兌換損失	-	-	( 2,264,769,165)	( 2,060,939,940)
衍生性金融商品評價損失	( 838,282,008)	( 762,836,627)	-	-
費用小計	<u>( 106,745,283,424)</u>	<u>( 97,138,207,916)</u>	<u>( 148,498,652,534)</u>	<u>( 135,133,773,806)</u>
投資關聯企業前淨利	1,978,607,006	1,800,532,375	2,107,084,847	1,917,447,211
投資關聯企業損失	( 131,893,822)	( 120,023,378)	( 82,448,341)	( 75,027,990)
財務費用及所得稅前淨利	1,846,713,184	1,680,508,997	2,024,636,506	1,842,419,221
財務費用	( 467,988,354)	( 425,869,402)	( 487,307,574)	( 443,449,892)
稅前淨利	1,378,724,830	1,254,639,595	1,537,328,932	1,398,969,329
所得稅(費用)利益	( 253,042,109)	( 230,268,319)	7,356,969	6,694,842
本期淨利	<u>\$ 1,125,682,721</u>	<u>\$ 1,024,371,276</u>	<u>\$ 1,544,685,901</u>	<u>\$ 1,405,664,171</u>
淨利歸屬於：				
母公司業主	1,168,564,075	1,063,393,308	1,544,685,901	1,405,664,171
非控制權益	( 42,881,354)	( 39,022,032)	-	-
	<u>\$ 1,125,682,721</u>	<u>\$ 1,024,371,276</u>	<u>\$ 1,544,685,901</u>	<u>\$ 1,405,664,171</u>
基本每股盈餘				
本期淨利	<u>\$ 0.26</u>	<u>\$ 0.24</u>	<u>\$ 0.34</u>	<u>\$ 0.31</u>
稀釋每股盈餘				
本期淨利	<u>\$ 0.26</u>	<u>\$ 0.24</u>	<u>\$ 0.34</u>	<u>\$ 0.31</u>

註：上列民國105年度財務報表之所有科目金額，係以民國105年12月31日之匯率 Baht 1=NTD 0.91換算。  
上列民國104年度財務報表之所有科目金額，係以民國104年12月31日之匯率 Baht 1=NTD 0.91換算。

泰金寶科技股份有限公司及子公司  
合併損益表(續)  
民國105年及104年1月1日至12月31日

(單位：元)

	個 體 財 務 報 表			
	105年度		104年度	
	泰 銖	新 台 幣	泰 銖	新 台 幣
收益				
銷貨收入	\$ 73,623,076,226	\$ 66,996,999,366	\$ 87,190,066,640	\$ 79,342,960,642
兌換收益	108,505,208	98,739,739	-	-
衍生性金融商品評價利益	-	-	215,944,924	196,509,881
其他收入	188,445,701	171,485,588	188,628,953	171,652,347
收益小計	<u>73,920,027,135</u>	<u>67,267,224,693</u>	<u>87,594,640,517</u>	<u>79,711,122,870</u>
費用				
銷貨成本	( 70,738,500,378)	( 64,372,035,344)	( 83,190,965,206)	( 75,703,778,337)
推銷費用	( 69,377,155)	( 63,133,211)	( 61,813,147)	( 56,249,964)
管理費用	( 457,125,281)	( 415,984,006)	( 434,121,543)	( 395,050,604)
投資減損損失	( 15,995,100)	( 14,555,541)	( 1,305,859,216)	( 1,188,331,887)
兌換損失	-	-	( 393,937,079)	( 358,482,741)
衍生性金融商品評價損失	( 84,504,520)	( 76,899,113)	-	-
費用小計	<u>( 71,365,502,434)</u>	<u>( 64,942,607,215)</u>	<u>( 85,386,696,191)</u>	<u>( 77,701,893,533)</u>
投資關聯企業前淨利	<u>2,554,524,701</u>	<u>2,324,617,478</u>	<u>2,207,944,326</u>	<u>2,009,229,337</u>
財務費用及所得稅前淨利	<u>2,554,524,701</u>	<u>2,324,617,478</u>	<u>2,207,944,326</u>	<u>2,009,229,337</u>
財務費用	( 222,191,941)	( 202,194,666)	( 235,992,190)	( 214,752,893)
稅前淨利	<u>2,332,332,760</u>	<u>2,122,422,812</u>	<u>1,971,952,136</u>	<u>1,794,476,444</u>
所得稅費用	( 17,819,531)	( 16,215,773)	( 9,461,553)	( 8,610,013)
本期淨利	<u>\$ 2,314,513,229</u>	<u>\$ 2,106,207,039</u>	<u>\$ 1,962,490,583</u>	<u>\$ 1,785,866,431</u>
基本每股盈餘				
本期淨利	<u>\$ 0.51</u>	<u>\$ 0.46</u>	<u>\$ 0.43</u>	<u>\$ 0.39</u>
稀釋每股盈餘				
本期淨利	<u>\$ 0.51</u>	<u>\$ 0.46</u>	<u>\$ 0.43</u>	<u>\$ 0.39</u>

註：上列民國105年度財務報表之所有科目金額，係以民國105年12月31日之匯率 Baht 1=NTD 0.91換算。

上列民國104年度財務報表之所有科目金額，係以民國104年12月31日之匯率 Baht 1=NTD 0.91換算。

泰金寶科技股份有限公司及子公司  
合併綜合損益表  
民國105年及104年1月1日至12月31日

(單位：元)

	合 併 財 務 報 表			
	105年度		104年度	
	泰 銖	新 台 幣	泰 銖	新 台 幣
本期淨利	\$ 1,125,682,721	\$ 1,024,371,276	\$ 1,544,685,901	\$ 1,405,664,171
本期其他綜合損益				
後續可能重分類至損益之項目				
國外營運機構財務報表換算之 兌換差額	( 791,362,914)	( 720,140,253)	8,624,337	7,848,147
備供出售金融商品未實現評價損益	( 17,578,119)	( 15,996,087)	( 33,207,804)	( 30,219,102)
未實現備供出售金融商品迴轉損益	( 1,177,252)	( 1,071,299)	( 12,205,304)	( 11,106,827)
所得稅影響數	3,750,711	3,413,147	9,083,004	8,265,534
後續可能重分類至損益之項目合計	( 806,367,574)	( 733,794,492)	( 27,705,767)	( 25,212,248)
不重分類至損益之項目				
精算損益	25,670,306	23,359,977	9,732,221	8,856,320
所得稅影響數	( 2,871,174)	( 2,612,768)	( 4,823,458)	( 4,389,347)
不重分類至損益之項目合計	22,799,132	20,747,209	4,908,763	4,466,973
本期其他綜合損益	( 783,568,442)	( 713,047,283)	( 22,797,004)	( 20,745,275)
本期綜合損益	<u>\$ 342,114,279</u>	<u>\$ 311,323,993</u>	<u>\$ 1,521,888,897</u>	<u>\$ 1,384,918,896</u>
綜合損益總額歸屬於：				
母公司業主	384,995,633	350,346,026	1,521,888,897	1,384,918,896
非控制權益	( 42,881,354)	( 39,022,033)	-	-
	<u>\$ 342,114,279</u>	<u>\$ 311,323,993</u>	<u>\$ 1,521,888,897</u>	<u>\$ 1,384,918,896</u>

註：上列民國105年度財務報表之所有科目金額，係以民國105年12月31日之匯率 Baht 1=NTD 0.91換算。

上列民國104年度財務報表之所有科目金額，係以民國104年12月31日之匯率 Baht 1=NTD 0.91換算。

泰金寶科技股份有限公司及子公司  
 合併綜合損益表(續)  
 民國105年及104年1月1日至12月31日

(單位：元)

	個 體 財 務 報 表			
	105年度		104年度	
	泰 銖	新 台 幣	泰 銖	新 台 幣
本期淨利	\$ 2,314,513,229	\$ 2,106,207,039	\$ 1,962,490,583	\$ 1,785,866,431
本期其他綜合損益				
後續可能重分類至損益之項目				
備供出售金融商品未實現評價損益	( 17,578,119)	( 15,996,088)	( 33,207,804)	( 30,219,102)
未實現備供出售金融商品迴轉損益	( 1,177,252)	( 1,071,299)	( 12,205,304)	( 11,106,827)
所得稅影響數	3,750,711	3,413,147	9,083,004	8,265,534
後續可能重分類至損益之項目合計	( 15,004,660)	( 13,654,240)	( 36,330,104)	( 33,060,395)
不重分類至損益之項目				
精算損益	7,363,417	6,700,709	( 6,626,594)	( 6,030,201)
所得稅影響數	( 36,408)	( 33,131)	126,311	114,943
不重分類至損益之項目合計	7,327,009	6,667,578	( 6,500,283)	( 5,915,258)
本期其他綜合損益	( 7,677,651)	( 6,986,662)	( 42,830,387)	( 38,975,653)
本期綜合損益	\$ 2,306,835,578	\$ 2,099,220,377	\$ 1,919,660,196	\$ 1,746,890,778

註：上列民國105年度財務報表之所有科目金額，係以民國105年12月31日之匯率 Baht 1=NTD 0.91換算。

上列民國104年度財務報表之所有科目金額，係以民國104年12月31日之匯率 Baht 1=NTD 0.91換算。

泰金寶科技股份有限公司及子公司  
合併權益變動表

民國105年及104年1月1日至12月31日

(單位:泰銖元)

	股本		資本公積-股份基礎給付		留盈		其他綜合收益		其他股東權益組成項目		其他股東權益組成項目		合計
	104年12月31日餘額	105年12月31日餘額	104年12月31日餘額	105年12月31日餘額	104年12月31日餘額	105年12月31日餘額	104年12月31日餘額	105年12月31日餘額	104年12月31日餘額	105年12月31日餘額	104年12月31日餘額	105年12月31日餘額	
104年1月1日餘額	\$ 4,273,386,156	\$ 4,552,093,575	\$ 55,635,761	\$ 57,314,028	\$ 511,111,587	\$ 511,111,587	\$ 8,375,447,657	\$ 8,624,337	\$ 5,115,921	\$ 21,432,242	\$ 111,730,612	\$ 16,539,812,608	
認股權轉換普通股	80,792,348	-	(30,297,130)	-	-	-	(197,915,071)	-	-	-	-	217,331,429	
發放股票股利	197,915,071	-	-	-	-	-	(388,440,386)	-	-	-	-	(388,440,386)	
發放現金股利	-	-	-	-	-	-	-	-	-	-	-	31,975,395	
股份基礎給付交易	-	-	-	-	-	-	-	-	-	-	-	1,521,888,897	
本期綜合損益	-	-	-	-	-	-	1,549,594,664	(36,330,104)	(14,785,817)	(21,432,242)	(27,705,767)	1,521,888,897	
104年12月31日餘額	\$ 4,552,093,575	\$ 4,552,093,575	\$ 57,314,028	\$ 57,314,028	\$ 511,111,587	\$ 511,111,587	\$ 9,388,686,864	\$ 90,671,270	\$ 14,785,817	\$ 21,432,242	\$ 84,024,845	\$ 17,972,567,943	
105年1月1日餘額	-	-	-	-	-	-	9,388,686,864	90,671,270	14,785,817	21,432,242	84,024,845	17,972,567,943	
發放現金股利	-	-	-	-	-	-	(546,251,229)	-	-	-	-	(546,251,229)	
股份基礎給付交易	-	-	71,549,159	-	-	-	-	-	-	-	-	71,549,159	
認列對子公司所有權權益變動數	-	-	-	-	-	-	-	32,429,559	-	-	32,429,559	32,429,559	
非控制權益變動數	-	-	-	-	-	-	-	-	-	-	-	330,104,630	
本期綜合損益	-	-	-	-	-	-	1,191,363,207	(791,382,914)	(15,004,660)	(806,367,574)	(806,367,574)	330,104,630	
105年12月31日餘額	\$ 4,552,093,575	\$ 4,552,093,575	\$ 128,863,165	\$ 128,863,165	\$ 511,111,587	\$ 511,111,587	\$ 10,480,050,071	\$ 700,691,644	\$ 218,843	\$ 21,432,242	\$ 689,918,170	\$ 18,170,084,782	



泰金寶科技股份有限公司及子公司  
合併權益變動表(續)  
民國105年及104年1月1日至12月31日

(單位:新台幣元)

	合併資產負債表										
	股本	普通股 發行溢價	資本公積- 股份基礎給付	保留盈餘	國外營運機構 財務報表換算 之兌換差額	其他 認列對子公司所有 權益變動數	備供出售 金融商品未實現 評價損益	購買子公司之 不具控制力股權 造成權益變動數	其他股東 權益組成 項目合計	非控制權益	合計
104年1月1日餘額	\$ 3,888,781,402	\$ 2,923,375,760	\$ 50,628,543	\$ 7,621,657,368	\$ 74,662,709	\$ -	\$ 46,515,488	\$ 19,503,340	\$ 101,674,657	\$ -	\$ 15,051,224,474
認股權證發行新股	73,521,037	151,820,952	( 27,570,388)	-	-	-	-	-	-	-	197,771,601
發放股票股利	180,102,714	-	-	( 180,102,714)	-	-	-	-	-	-	( 307,980,752)
發放現金股利	-	-	-	( 307,980,752)	-	-	-	-	-	-	29,097,611
股份基礎給付交易	-	-	29,097,611	-	-	-	-	-	-	-	1,384,918,896
本期綜合損益	-	-	-	1,410,131,144	7,848,146	-	( 33,000,300)	-	( 25,212,248)	-	1,355,036,830
104年12月31日餘額	\$ 4,142,405,153	\$ 3,075,196,712	\$ 52,155,766	\$ 8,543,705,046	\$ 82,510,857	\$ -	\$ 13,455,092	\$ 19,503,340	\$ 76,462,009	\$ -	\$ 16,355,036,830
105年1月1日餘額	\$ 4,142,405,153	\$ 3,075,196,712	\$ 52,155,766	\$ 8,543,705,046	\$ 82,510,857	\$ -	\$ 13,455,092	\$ 19,503,340	\$ 76,462,009	\$ -	\$ 16,355,036,830
發放現金股利	-	-	-	( 497,088,618)	-	-	-	-	-	-	( 497,088,618)
股份基礎給付交易	-	-	65,109,732	-	-	-	-	-	-	-	65,109,732
認列對子公司所有權益變動數	-	-	-	-	-	29,510,899	-	-	29,510,899	( 29,510,899)	300,395,214
非控制權益變動數	-	-	-	-	-	-	-	-	-	-	300,395,214
本期綜合損益	-	-	-	1,084,140,518	( 720,140,252)	-	( 13,654,239)	-	( 733,794,492)	( 39,022,053)	311,323,993
105年12月31日餘額	\$ 4,142,405,153	\$ 3,075,196,712	\$ 117,265,498	\$ 9,130,756,946	\$ 637,629,395	\$ 29,510,899	\$ 199,147	\$ 19,503,340	\$ 627,820,984	\$ 231,862,282	\$ 16,534,777,151

註: 上列民國105年度財務報表之所有科目金額,係以民國105年12月31日之匯率 Baht 1=NTD 0.91換算。  
上列民國104年度財務報表之所有科目金額,係以民國104年12月31日之匯率 Baht 1=NTD 0.91換算。

泰金寶科技股份有限公司及子公司  
合併權益變動表(續)  
民國105年及104年1月1日至12月31日

(單位:泰銖元)

	個體				財務報表				其他股東權益				合計				
	股本	普通股 發行溢價	資本公積- 股份基礎給付	保留盈餘	盈餘	未分配盈餘	備供出售 金融商品未實現 評價損益	其他綜合淨利	股本	普通股 發行溢價	資本公積- 股份基礎給付	保留盈餘		盈餘	未分配盈餘	備供出售 金融商品未實現 評價損益	其他綜合淨利
104年1月1日餘額	\$ 4,273,386,156	\$ 3,212,500,835	\$ 55,635,761	\$ 511,111,587	\$ 10,299,096,580	\$ 51,115,921	\$ 18,402,846,840										
認股權轉換發新股	80,792,348	166,836,211	(30,297,130)	-	-	-	217,331,429										
發放股票股利	197,915,071	-	-	-	(197,915,071)	-	-										
發放現金股利	-	-	-	-	(338,440,386)	-	(338,440,386)										
股份基礎給付交易	-	-	31,975,395	-	-	-	31,975,395										
本期綜合損益	-	-	-	-	1,955,990,300	(36,330,104)	1,919,660,196										
104年12月31日餘額	\$ 4,552,093,575	\$ 3,379,337,046	\$ 57,314,026	\$ 511,111,587	\$ 11,718,731,423	\$ 14,785,817	\$ 20,233,373,474										
105年1月1日餘額	\$ 4,552,093,575	\$ 3,379,337,046	\$ 57,314,026	\$ 511,111,587	\$ 11,718,731,423	\$ 14,785,817	\$ 20,233,373,474										
發放現金股利	-	-	-	-	(546,251,229)	-	(546,251,229)										
股份基礎給付交易	-	-	38,595,420	-	-	-	38,595,420										
本期綜合損益	-	-	-	-	2,321,840,238	(15,004,660)	2,306,835,578										
105年12月31日餘額	\$ 4,552,093,575	\$ 3,379,337,046	\$ 95,909,446	\$ 511,111,587	\$ 13,494,320,432	\$ 218,843	\$ 22,032,553,243										

泰金寶科技股份有限公司及子公司  
合併權益變動表(續)

民國105年及104年1月1日至12月31日

	個體			財稅			報表			(單位:新台幣元)
	股本	普通股 發行溢價	資本公積- 股份基礎給付	保留盈餘	未分配盈餘	其他股東權益	其他綜合淨利	備供出售 金融商品未實現 評價損益	合計	
104年1月1日餘額	\$ 3,888,781,402	\$ 2,923,375,760	\$ 50,028,543	\$ 465,111,544	\$ 9,372,177,888	\$ 46,515,488			\$ 16,746,590,625	
認股權轉換發新股票	73,521,036	151,820,952	(27,570,386)	-	-	-			197,771,602	
發放股票股利	180,102,715	-	-	-	(180,102,715)	-			-	
發放現金股利	-	-	-	-	(307,980,751)	-			(307,980,751)	
股份基礎給付交易	-	-	29,097,609	-	-	-			29,097,609	
本期綜合損益	-	-	-	-	1,779,951,173	(33,060,395)			1,746,890,778	
104年12月31日餘額	\$ 4,142,405,153	\$ 3,075,196,712	\$ 52,155,766	\$ 465,111,544	\$ 10,664,045,595	\$ 13,455,093			\$ 18,412,369,863	
105年1月1日餘額	\$ 4,142,405,153	\$ 3,075,196,712	\$ 52,155,766	\$ 465,111,544	\$ 10,664,045,595	\$ 13,455,093			\$ 18,412,369,863	
發放現金股利	-	-	-	-	(497,088,619)	-			(497,088,619)	
股份基礎給付交易	-	-	35,121,832	-	-	-			35,121,832	
本期綜合損益	-	-	-	-	2,112,874,617	(13,654,240)			2,099,220,377	
105年12月31日餘額	\$ 4,142,405,153	\$ 3,075,196,712	\$ 87,277,598	\$ 465,111,544	\$ 12,279,831,593	\$ 199,147			\$ 20,049,623,453	

註：上列民國105年度財務報表之所有科目金額，係以民國105年12月31日之匯率 Baht 1=NTD 0.91換算。

上列民國104年度財務報表之所有科目金額，係以民國104年12月31日之匯率 Baht 1=NTD 0.91換算。

泰金寶科技股份有限公司及子公司  
合併現金流量表  
民國105年及104年1月1日至12月31日

(單位：元)

	合 併 財 務 報 表			
	1 0 5 年 度		1 0 4 年 度	
	泰 銖	新 台 幣	泰 銖	新 台 幣
營業活動之現金流量				
稅前淨利	\$ 1,378,724,830	\$ 1,254,639,595	\$ 1,537,328,932	\$ 1,398,969,329
稅前調整項目				
折舊費用及各項攤提	2,262,855,869	2,059,198,841	1,945,178,136	1,770,112,104
呆帳損失	-	-	105,138,875	95,676,376
呆帳費用	49,995,492	45,495,898	3,809,351	3,466,509
存貨跌價(迴轉利益)損失	( 66,425,979)	( 60,447,641)	107,398,875	97,732,976
處分不動產、廠房及設備利益	( 90,267,614)	( 82,143,529)	( 34,002,333)	( 30,942,123)
處分其他長期投資利益	( 727,099)	( 661,660)	( 11,267,709)	( 10,253,615)
商譽減損損失	15,995,100	14,555,541	55,223,669	50,253,539
金融資產減損(迴轉利益)損失	( 6,448,841)	( 5,868,445)	12,707,874	11,564,165
出售投資利益	( 489,447)	( 445,397)	-	-
投資關聯企業損失	131,893,822	120,023,378	82,448,342	75,027,991
員工福利費用	36,873,493	33,554,879	29,090,659	26,472,500
股份基礎給付交易	71,549,159	65,109,735	31,975,395	29,097,609
衍生性金融商品評價損失(利益)	110,792,246	100,820,944	( 52,350,156)	( 47,638,642)
未實現兌換利益	( 532,677,488)	( 484,736,514)	( 1,055,800,875)	( 960,778,796)
股利收入	( 8,304,141)	( 7,556,768)	-	-
利息收入	( 73,693,696)	( 67,061,263)	( 71,146,920)	( 64,743,697)
利息費用	343,151,314	312,267,696	382,821,679	348,367,728
小計	3,622,797,020	3,296,745,290	3,068,553,794	2,792,383,953
營業資產(增加)減少				
應收帳款及其他應收款	9,617,724,742	8,752,129,515	5,791,745,710	5,270,488,596
存貨淨額	1,430,063,983	1,301,358,225	2,594,209,848	2,360,730,962
預付貸款	136,653,055	124,354,280	( 13,614,333)	( 12,389,043)
其他流動資產	( 108,887,055)	( 99,087,220)	724,278,187	659,093,150
營業負債增加(減少)				
應付帳款及其他應付款	( 3,146,069,799)	( 2,862,923,517)	( 9,469,321,821)	( 8,617,082,857)
其他流動負債	( 481,837,195)	( 438,471,847)	( 179,621,294)	( 163,455,378)
提列員工福利費用	( 11,693,775)	( 10,641,335)	( 24,610,473)	( 22,395,530)
營業活動之現金流入	11,058,750,976	10,063,463,391	2,491,619,618	2,267,373,853
收取之利息	64,813,391	58,980,186	9,353,170	8,511,385
退還之所得稅	1,771,257	1,611,844	1,039,477	945,924
本期支付所得稅	( 179,633,082)	( 163,466,105)	( 163,806,999)	( 149,064,369)
營業活動之淨現金流入	10,945,702,542	9,960,589,316	2,338,205,266	2,127,766,793

註：上列民國105年度財務報表之所有科目金額，係以民國105年12月31日之匯率 Baht 1=NTD 0.91換算。

上列民國104年度財務報表之所有科目金額，係以民國104年12月31日之匯率 Baht 1=NTD 0.91換算。

泰金寶科技股份有限公司及子公司  
合併現金流量表(續)  
民國105年及104年1月1日至12月31日

(單位：元)

	合 併 財 務 報 表					
	1 0 5 年 度			1 0 4 年 度		
	泰	銖	新 台 幣	泰	銖	新 台 幣
投資活動之現金流量						
受限制存款(增加)減少	(\$	310,307)	(\$	282,379)	\$	2,855,944
投資關聯企業增加	(	351,776,000)	(	320,116,160)	(	35,000,000)
其他長期投資增加	(	34,699,900)	(	31,576,909)	(	491,276,800)
購置不動產、廠房及設備	(	2,511,244,922)	(	2,285,232,879)	(	1,708,375,285)
購置其他無形資產	(	30,562,059)	(	27,811,474)	-	-
股利收入收現數		8,304,141		7,556,768		-
利息收入收現數		8,880,305		8,081,078		61,793,750
出售投資收現數		30,746,818		27,979,604		-
出售關聯企業投資價款		2,500,000		2,275,000		-
出售其他長期投資價款		3,142,566		2,859,735		27,784,441
出售不動產、廠房及設備價款		425,910,196		387,578,278		190,484,179
其他非流動資產(增加)減少	(	94,324,183)	(	85,835,010)		23,550,978
投資活動之淨現金流出	(	2,543,433,345)	(	2,314,524,348)	(	1,928,182,793)
融資活動之現金流量						
短期借款淨(減少)增加數	(	7,291,495,123)	(	6,635,260,562)		1,774,065,216
行使員工認股權收現數		-		-		217,331,429
利息費用	(	326,944,841)	(	297,519,805)	(	377,362,216)
發放現金股利	(	546,251,229)	(	497,088,618)	(	338,440,386)
非控制權益變動		330,104,630		300,395,213		-
融資活動之淨現金(流出)流入	(	7,834,586,563)	(	7,129,473,772)		1,275,594,043
匯率影響數	(	652,590,297)	(	593,857,170)		429,565,386
本期現金及約當現金(減少)增加	(	84,907,663)	(	77,265,974)		2,115,181,902
期初現金及約當現金餘額		3,923,923,727		3,570,770,592		1,808,741,825
期末現金及約當現金餘額	\$	3,839,016,064	\$	3,493,504,618	\$	3,923,923,727
現金流量資訊之補充揭露						
未動用現金支付項目						
購置不動產、廠房及設備尚未支付數	\$	33,936,451	\$	30,882,170	\$	404,621,591
出售不動產、廠房及設備尚未收現數	\$	176,913,454	\$	160,991,243	\$	144,726,907
支付股票股利	\$	-	\$	-	\$	197,915,071
不動產、廠房及設備轉列投資性不動產	\$	164,219,453	\$	149,439,702	\$	-
土地使用權轉列投資性不動產	\$	27,798,777	\$	25,296,887	\$	-
出售關聯企業投資尚未收現數	\$	-	\$	-	\$	2,500,000

註：上列民國105年度財務報表之所有科目金額，係以民國105年12月31日之匯率 Baht 1=NTD 0.91換算。

上列民國104年度財務報表之所有科目金額，係以民國104年12月31日之匯率 Baht 1=NTD 0.91換算。

泰金寶科技股份有限公司及子公司  
合併現金流量表(續)  
民國105年及104年1月1日至12月31日

(單位：元)

	個 體 財 務 報 表			
	1 0 5 年 度		1 0 4 年 度	
	泰 銖	新 台 幣	泰 銖	新 台 幣
營業活動之現金流量				
稅前淨利	\$ 2,332,332,760	\$ 2,122,422,812	\$ 1,971,952,136	\$ 1,794,476,444
稅前調整項目				
折舊費用及各項攤提	1,174,619,596	1,068,903,832	1,031,573,655	938,732,026
呆帳費用(迴轉利益)	24,815,442	22,582,052	( 8,943,791)	( 8,138,850)
存貨跌價損失	3,995,276	3,635,701	6,655,172	6,056,207
處分不動產、廠房及設備利益	( 1,173,414)	( 1,067,807)	( 169,008)	( 153,797)
處分其他長期投資利益	( 727,099)	( 661,660)	( 11,267,709)	( 10,253,615)
商譽減損損失	15,995,100	14,555,541	1,305,859,216	1,188,331,887
員工福利費用	22,538,690	20,510,208	19,533,689	17,775,657
股份基礎給付交易	10,237,765	9,316,366	8,179,839	7,443,653
衍生性金融商品評價損失(利益)	10,619,140	9,663,417	( 14,005,670)	( 12,745,160)
未實現兌換損失(利益)	101,538,603	92,400,129	( 412,355,792)	( 375,243,771)
股利收入	( 8,304,141)	( 7,556,768)	-	-
利息收入	( 3,925,588)	( 3,572,285)	( 1,249,818)	( 1,137,334)
利息費用	171,993,186	156,513,799	205,089,220	186,631,190
小計	3,854,555,316	3,507,645,337	4,100,851,139	3,731,774,537
營業資產(增加)減少				
應收帳款及其他應收款	8,288,539,448	7,542,570,898	( 4,448,147,401)	( 4,047,814,135)
存貨淨額	( 352,887,313)	( 321,127,455)	329,455,854	299,804,827
預付貨款	83,805,971	76,263,434	( 26,884,121)	( 24,464,550)
其他流動資產	385,602,050	350,897,866	294,896,035	268,355,392
營業負債增加(減少)				
應付帳款及其他應付款	( 1,965,900,932)	( 1,788,969,848)	613,179,300	557,993,163
其他流動負債	( 121,725,482)	( 110,770,189)	47,395,021	43,129,469
提列員工福利費用	( 450,000)	( 409,500)	-	-
營業活動之現金流入	10,171,539,058	9,256,100,543	910,745,827	828,778,703
收取之利息	3,925,588	3,572,285	1,245,320	1,133,241
本期支付所得稅	( 13,534,496)	( 12,316,391)	( 10,901,472)	( 9,920,340)
營業活動之淨現金流入	10,161,930,150	9,247,356,437	901,089,675	819,991,604

註：上列民國105年度財務報表之所有科目金額，係以民國105年12月31日之匯率 Baht 1=NTD 0.91換算。

上列民國104年度財務報表之所有科目金額，係以民國104年12月31日之匯率 Baht 1=NTD 0.91換算。

泰金寶科技股份有限公司及子公司  
合併現金流量表(續)  
民國105年及104年1月1日至12月31日

(單位：元)

	個 體 財 務 報 表			
	1 0 5 年 度		1 0 4 年 度	
	泰 銖	新 台 幣	泰 銖	新 台 幣
投資活動之現金流量				
短期資金融通款-關係人減少	\$ 885,107,150	\$ 805,447,507	\$ -	\$ -
投資子公司增加	( 1,737,802,390)	( 1,581,400,175)	( 246,359,600)	( 224,187,236)
投資關聯企業增加	( 351,776,000)	( 320,116,160)	( 35,000,000)	( 31,850,000)
子公司減資退回股款	309,999,600	282,099,636	-	-
其他長期投資增加	-	-	( 491,276,800)	( 447,061,888)
預付投資款增加	-	-	( 518,375,200)	( 471,721,432)
購置不動產、廠房及設備	( 1,121,553,671)	( 1,020,613,841)	( 1,316,207,483)	( 1,197,748,810)
股利收入收現數	8,304,141	7,556,768	-	-
利息收入收現數	-	-	4,498	4,093
出售關聯企業投資價款	2,500,000	2,275,000	-	-
出售其他長期投資價款	3,142,566	2,859,735	27,784,441	25,283,841
出售不動產、廠房及設備價款	56,758,227	51,649,987	84,643,043	77,025,169
其他非流動資產減少(增加)	16,000	14,559	( 305,200)	( 277,730)
投資活動之淨現金流出	( 1,945,304,377)	( 1,770,226,984)	( 2,495,092,301)	( 2,270,533,993)
融資活動之現金流量				
短期借款淨(減少)增加數	( 7,537,374,395)	( 6,859,010,699)	2,194,081,764	1,996,614,405
行使員工認股權收現數	-	-	217,331,429	197,771,600
利息費用	( 176,034,754)	( 160,191,626)	( 204,809,239)	( 186,376,408)
發放現金股利	( 546,251,229)	( 497,088,618)	( 338,440,386)	( 307,980,751)
融資活動之淨現金(流出)流入	( 8,259,660,378)	( 7,516,290,943)	1,868,163,568	1,700,028,846
本期現金及約當現金(減少)增加	( 43,034,605)	( 39,161,490)	274,160,942	249,486,457
期初現金及約當現金餘額	503,688,973	458,356,965	229,528,031	208,870,508
期末現金及約當現金餘額	\$ 460,654,368	\$ 419,195,475	\$ 503,688,973	\$ 458,356,965
現金流量資訊之補充揭露				
未動用現金支付項目				
購置不動產、廠房及設備尚未支付數	\$ 6,625,032	\$ 6,028,779	\$ 20,250,847	\$ 18,428,271
出售不動產、廠房及設備尚未收現數	\$ 1,312,687	\$ 1,194,545	\$ 38,227,277	\$ 34,786,822
支付股票股利	\$ -	\$ -	\$ 197,915,071	\$ 180,102,715
出售關聯企業投資尚未收現數	\$ -	\$ -	\$ 2,500,000	\$ 2,275,000

註：上列民國105年度財務報表之所有科目金額，係以民國105年12月31日之匯率 Baht 1=NTD 0.91換算。  
上列民國104年度財務報表之所有科目金額，係以民國104年12月31日之匯率 Baht 1=NTD 0.91換算。

# 附件三

泰金寶科技股份有限公司及子公司  
合併資產負債表  
(依中華民國金管會認可之IFRSs重編)

(單位：新台幣仟元)

	105年12月31日					104年12月31日					
	依所屬國法令 及會計原則規 定編製之金額		依我國法令及 會計原則規定 調節之金額		依我國規定 編製之金額	依所屬國法令 及會計原則規 定編製之金額		依我國法令及 會計原則規定 調節之金額		依我國規定 編製之金額	
		%		%			%		%		
<b>資 產</b>											
<b>流動資產</b>											
1100	現金及約當現金	\$ 3,493,505	7	\$ -	\$ 3,493,505	7	\$ 3,570,771	6	\$ -	\$ 3,570,771	6
1110	透過損益按公允價值衡量之 金融資產-流動	4,288	-	-	4,288	-	26,141	-	-	26,141	-
1165	應收帳款及其他應收款	19,641,854	39	( 19,641,854)	-	-	28,024,633	46	( 28,024,633)	-	-
1170	應收帳款淨額	-	-	17,722,314	17,722,314	35	-	-	25,248,360	25,248,360	41
1180	應收帳款-關係人淨額	-	-	831,842	831,842	2	-	-	459,326	459,326	1
1200	其他應收款	-	-	1,016,625	1,016,625	2	-	-	2,234,718	2,234,718	4
1210	其他應收款-關係人	-	-	71,073	71,073	0	-	-	82,229	82,229	-
130X	存貨(含在途)	9,497,432	19	-	9,497,432	19	10,742,639	18	-	10,742,639	18
1470	其他流動資產	1,108,573	2	-	1,108,573	2	1,188,310	2	-	1,188,310	2
11XX	<b>流動資產合計</b>	<b>33,745,652</b>	<b>67</b>	<b>-</b>	<b>33,745,652</b>	<b>67</b>	<b>43,552,494</b>	<b>72</b>	<b>-</b>	<b>43,552,494</b>	<b>72</b>
<b>非流動資產</b>											
1543	以成本衡量之金融資產-非流動	528,692	1	-	528,692	1	529,898	1	-	529,898	1
1550	採權益法之投資	420,057	1	-	420,057	1	219,964	-	-	219,964	-
1600	不動產、廠房及設備	15,007,274	31	-	15,007,274	31	15,467,766	27	-	15,467,766	27
1760	投資性不動產	162,204	-	-	162,204	-	-	-	-	-	-
1780	無形資產	107,149	-	-	107,149	-	80,458	-	-	80,458	-
1840	遞延所得稅資產	93,120	-	-	93,120	-	98,235	-	-	98,235	-
1900	其他非流動資產	224,682	-	-	224,682	-	155,417	-	-	155,417	-
15XX	<b>非流動資產合計</b>	<b>16,543,178</b>	<b>33</b>	<b>-</b>	<b>16,543,178</b>	<b>33</b>	<b>16,531,738</b>	<b>28</b>	<b>-</b>	<b>16,531,738</b>	<b>28</b>
1XXX	<b>資產總計</b>	<b>\$ 50,288,830</b>	<b>100</b>	<b>\$ -</b>	<b>\$ 50,288,830</b>	<b>100</b>	<b>\$ 60,104,232</b>	<b>100</b>	<b>\$ -</b>	<b>\$ 60,104,232</b>	<b>100</b>
<b>負債及股東權益</b>											
<b>流動負債</b>											
2100	短期借款	\$ 6,947,681	14	\$ -	\$ 6,947,681	14	\$ 13,522,487	22	\$ -	\$ 13,522,487	22
2165	應付帳款及其他應付款	20,051,542	40	( 20,051,542)	-	-	23,122,571	39	( 23,122,571)	-	-
2170	應付帳款	-	-	17,377,994	17,377,994	35	-	-	19,782,922	19,782,922	33
2180	應付帳款-關係人	-	-	569,186	569,186	1	-	-	1,092,990	1,092,990	2
2200	其他應付款	-	-	1,856,701	1,856,701	4	-	-	2,172,875	2,172,875	4
2210	其他應付款-關係人	-	-	247,661	247,661	1	-	-	73,784	73,784	-
2230	本期所得稅負債	95,586	-	-	95,586	-	20,879	-	-	20,879	-
2300	其他流動負債	2,946,186	6	-	2,946,186	6	983,406	2	-	983,406	2
21XX	<b>流動負債合計</b>	<b>30,040,995</b>	<b>60</b>	<b>-</b>	<b>30,040,995</b>	<b>60</b>	<b>37,649,343</b>	<b>63</b>	<b>-</b>	<b>37,649,343</b>	<b>63</b>
<b>非流動負債</b>											
2540	長期借款	3,521,436	7	-	3,521,436	7	5,911,305	10	-	5,911,305	10
2550	負債準備-非流動	146,670	-	-	146,670	-	131,387	-	-	131,387	-
2570	遞延所得稅負債	44,952	-	-	44,952	-	57,160	-	-	57,160	-
25XX	<b>非流動負債合計</b>	<b>3,713,058</b>	<b>7</b>	<b>-</b>	<b>3,713,058</b>	<b>7</b>	<b>6,099,852</b>	<b>10</b>	<b>-</b>	<b>6,099,852</b>	<b>10</b>
2XXX	<b>負債總計</b>	<b>33,754,053</b>	<b>67</b>	<b>-</b>	<b>33,754,053</b>	<b>67</b>	<b>43,749,195</b>	<b>73</b>	<b>-</b>	<b>43,749,195</b>	<b>73</b>
<b>權益</b>											
<b>股本</b>											
3110	普通股股本	4,142,405	8	-	4,142,405	8	4,142,405	7	-	4,142,405	7
3200	<b>資本公積</b>	<b>3,192,462</b>	<b>7</b>	<b>-</b>	<b>3,192,462</b>	<b>7</b>	<b>3,127,352</b>	<b>5</b>	<b>-</b>	<b>3,127,352</b>	<b>5</b>
<b>保留盈餘</b>											
3310	法定盈餘公積	465,112	1	-	465,112	1	465,112	1	-	465,112	1
3350	未分配盈餘	9,130,757	18	-	9,130,757	18	8,543,705	14	-	8,543,705	14
3400	<b>其他權益</b>	<b>( 627,821)</b>	<b>( 1)</b>	<b>( 627,821)</b>	<b>( 627,821)</b>	<b>( 1)</b>	<b>76,463</b>	<b>-</b>	<b>-</b>	<b>76,463</b>	<b>-</b>
31XX	<b>歸屬於母公司業主之權益合計</b>	<b>16,302,915</b>	<b>33</b>	<b>-</b>	<b>16,302,915</b>	<b>33</b>	<b>16,355,037</b>	<b>27</b>	<b>-</b>	<b>16,355,037</b>	<b>27</b>
36XX	<b>非控制權益</b>	<b>231,862</b>	<b>-</b>	<b>-</b>	<b>231,862</b>	<b>-</b>	<b>-</b>	<b>-</b>	<b>-</b>	<b>-</b>	<b>-</b>
3XXX	<b>權益總計</b>	<b>16,534,777</b>	<b>33</b>	<b>-</b>	<b>16,534,777</b>	<b>33</b>	<b>16,355,037</b>	<b>27</b>	<b>-</b>	<b>16,355,037</b>	<b>27</b>
	<b>負債及權益總計</b>	<b>\$ 50,288,830</b>	<b>100</b>	<b>\$ -</b>	<b>\$ 50,288,830</b>	<b>100</b>	<b>\$ 60,104,232</b>	<b>100</b>	<b>\$ -</b>	<b>\$ 60,104,232</b>	<b>100</b>

註：上列民國105年度財務報表之所有資產、負債及股東權益科目金額，係以民國105年12月31日之匯率 Baht 1=NTD 0.91換算。  
上列民國104年度財務報表之所有資產、負債及股東權益科目金額，係以民國104年12月31日之匯率 Baht 1=NTD 0.91換算。



泰壹科技股份有限公司及其子公司  
合併綜合損益表  
(依中華民國金管會認可之IFRSs重編)

(單位：新台幣千元)  
(除每股盈餘為元外)

	105年1月1日至12月31日				104年1月1日至12月31日			
	依所屬國法今 及會計原則規定 編製之金額	%	依我國法今及 會計原則規定 調整之金額	%	依所屬國法今 及會計原則規定 編製之金額	%	依我國法今及 會計原則規定 調整之金額	%
4000 營業收入	\$ 97,743,540	100	\$ 97,743,540	100	\$ 135,962,103	100	\$ 135,962,103	100
5000 營業成本	(92,142,307)	(94)	(92,142,307)	(94)	(128,981,939)	(95)	(128,981,939)	(95)
5900 營業毛利	5,601,143	6	5,601,143	6	6,980,164	5	6,980,164	5
6100 推銷費用	(228,578)	-	(228,578)	-	(268,463)	-	(268,463)	-
6200 管理費用	(3,989,840)	(5)	(3,989,840)	(5)	(3,822,431)	(3)	(3,822,431)	(3)
6000 營業費用合計	(4,218,418)	(5)	(4,218,418)	(5)	(4,090,894)	(3)	(4,090,894)	(3)
6900 營業利益	1,382,725	1	1,382,725	1	2,889,270	2	2,889,270	2
營業外收入及支出								
7010 其他收入	259,066	-	259,066	-	343,001	-	343,001	-
7020 其他利益及損失	158,741	-	158,741	-	(1,314,823)	(1)	(1,314,823)	(1)
7050 財務成本	(425,869)	-	(425,869)	-	(443,450)	-	(443,450)	-
7060 採用權益法之關聯企業之份額	(120,023)	-	(120,023)	-	(75,028)	-	(75,028)	-
7000 營業外收入及支出合計	128,085	-	128,085	-	(1,490,300)	(1)	(1,490,300)	(1)
7900 稅前淨利	1,254,640	1	1,254,640	1	1,398,970	1	1,398,970	1
7950 所得稅(費用)利益	(230,269)	-	(230,269)	-	(6,695)	-	(6,695)	-
8200 本期淨利	1,024,371	1	1,024,371	1	1,405,665	1	1,405,665	1
其他綜合損益								
不重分類至損益之項目								
8311 確定福利計畫之再衡量數	23,360	-	23,360	-	8,856	-	8,856	-
8349 與不重分類之項目相關之所得稅	(2,613)	-	(2,613)	-	(4,390)	-	(4,390)	-
不重分類至損益之項目總額	20,747	-	20,747	-	4,466	-	4,466	-
後續可能重分類至損益之項目								
8361 國外營運機構財務報表換算之兌換差額	720,140	(1)	(720,140)	(1)	7,848	-	7,848	-
8325 備供出售金融資產未實現評價損益	(17,067)	-	(17,067)	-	(41,326)	-	(41,326)	-
8399 與可能重分類至損益之項目相關之所得稅	3,413	-	3,413	-	8,266	-	8,266	-
後續可能重分類至損益之項目總額	733,794	(1)	(733,794)	(1)	(25,212)	-	(25,212)	-
後續可能重分類至損益之項目總額	713,047	(1)	(713,047)	(1)	20,746	-	20,746	-
本期其他綜合損益之稅後淨額	311,324	-	311,324	-	1,384,919	1	1,384,919	1
本期綜合損益總額	\$ 1,063,393	1	\$ 1,063,393	1	\$ 1,405,665	1	\$ 1,405,665	1
淨利歸屬於：								
8610 母公司業主	(39,022)	-	(39,022)	-	-	-	-	-
8620 非控制權益	350,346	-	350,346	-	1,384,919	1	1,384,919	1
綜合損益總額歸屬於：								
8710 母公司業主	(39,022)	-	(39,022)	-	-	-	-	-
8720 非控制權益	350,346	-	350,346	-	1,384,919	1	1,384,919	1
基本每股盈餘	0.24	-	0.24	-	0.31	-	0.31	-
9750 基本每股盈餘合計	0.24	-	0.24	-	0.31	-	0.31	-
稀釋每股盈餘	0.24	-	0.24	-	0.31	-	0.31	-
9850 稀釋每股盈餘合計	0.24	-	0.24	-	0.31	-	0.31	-

註：上列民國105年度財務報表之所有科目金額，係以民國105年12月31日之匯率 Behrt 1=NTD 0.91換算。  
上列民國104年度財務報表之所有科目金額，係以民國104年12月31日之匯率 Behrt 1=NTD 0.91換算。

泰金寶科技股份有限公司及子公司  
合併現金流量表  
(依中華民國金管會認可之IFRSs重編)

(單位：新台幣仟元)

	105年1月1日至12月31日			104年1月1日至12月31日		
	依所屬國法令 及會計原則規 定編製之金額	依我國法令及 會計原則規定 調節之金額	依我國規定 編製之金額	依所屬國法令 及會計原則規 定編製之金額	依我國法令及 會計原則規定 調節之金額	依我國規定 編製之金額
<b>營業活動之現金流量</b>						
合併稅前淨利	\$ 1,254,640	\$ -	\$ 1,254,640	\$ 1,398,970	\$ -	\$ 1,398,970
調整項目						
收益費損項目						
折舊費用及各項攤提	2,059,199	-	2,059,199	1,770,112	-	1,770,112
呆帳損失	-	-	-	95,676	-	95,676
利息費用	312,268	-	312,268	348,368	-	348,368
利息收入	( 67,061)	-	( 67,061)	( 64,744)	-	( 64,744)
股利收入	( 7,557)	-	( 7,557)	-	-	-
透過損益按公允價值衡量金融資產 淨損失(利益)	100,821	-	100,821	( 47,639)	-	( 47,639)
呆帳費用	45,496	-	45,496	3,467	-	3,467
採用權益法認列之關聯企業損失之份額	120,023	-	120,023	75,028	-	75,028
存貨跌價及呆滯(迴轉利益)損失	( 60,448)	60,448	-	97,733	( 97,733)	-
股份基礎給付酬勞成本	65,110	-	65,110	29,098	-	29,098
處分不動產、廠房及設備利益	( 82,144)	-	( 82,144)	( 30,942)	-	( 30,942)
處分其他長期投資利益	( 662)	-	( 662)	( 10,254)	-	( 10,254)
商譽減損損失	14,555	-	14,555	50,254	-	50,254
金融資產減損(迴轉利益)損失	( 5,868)	-	( 5,868)	11,564	-	11,564
出售投資利益	( 445)	-	( 445)	-	-	-
未實現外幣兌換利益	( 484,737)	-	( 484,737)	( 960,779)	-	( 960,779)
長期員工福利費用	33,555	-	33,555	26,473	-	26,473
與營業活動相關之資產/負債變動數						
與營業活動相關之資產之淨變動						
應收帳款及其他應收款	8,752,130	-	8,752,130	5,270,488	-	5,270,488
存貨淨額	1,301,358	( 60,448)	1,240,910	2,360,731	97,733	2,458,464
預付款項	124,354	-	124,354	( 12,389)	-	( 12,389)
其他流動資產	( 99,087)	-	( 99,087)	659,093	-	659,093
與營業活動相關之負債之淨變動						
應付帳款及其他應付款	( 2,862,924)	-	( 2,862,924)	( 8,617,083)	-	( 8,617,083)
其他流動負債	( 438,472)	-	( 438,472)	( 163,455)	-	( 163,455)
長期應付員工福利	( 10,641)	-	( 10,641)	( 22,396)	-	( 22,396)
營運產生之現金流入	10,063,463	-	10,063,463	2,267,374	-	2,267,374
收取之利息	58,980	-	58,980	8,511	-	8,511
支付之所得稅	( 161,854)	-	( 161,854)	( 148,118)	-	( 148,118)
營業活動之淨現金流入	9,960,589	-	9,960,589	2,127,767	-	2,127,767

註：上列民國105年度財務報表之所有科目金額，係以民國105年12月31日之匯率 Baht 1=NTD 0.91換算。

上列民國104年度財務報表之所有科目金額，係以民國104年12月31日之匯率 Baht 1=NTD 0.91換算。

泰金寶科技股份有限公司及子公司  
 合併現金流量表(續)  
 (依中華民國金管會認可之IFRSs重編)

(單位：新台幣仟元)

	105年1月1日至12月31日			104年1月1日至12月31日		
	依所屬國法令 及會計原則規 定編製之金額	依我國法令及 會計原則規定 調節之金額	依我國規定 編製之金額	依所屬國法令 及會計原則規 定編製之金額	依我國法令及 會計原則規定 調節之金額	依我國規定 編製之金額
<b>投資活動之現金流量</b>						
處分以成本法衡量之金融資產	\$ 2,860	\$ -	\$ 2,860	(\$ 478,911)	\$ -	(\$ 478,911)
取得採用權益法之投資	( 351,693)	-	( 351,693)	25,283	-	25,283
處分採用權益法之投資	30,255	-	30,255	-	-	-
取得不動產、廠房及設備	( 2,285,233)	-	( 2,285,233)	( 1,554,622)	-	( 1,554,622)
處分不動產、廠房及設備	387,578	-	387,578	173,341	-	173,341
其他非流動資產(增加)減少	( 86,117)	-	( 86,117)	24,030	-	24,030
購置無形資產	( 27,811)	-	( 27,811)	-	-	-
收取之股利	7,557	-	7,557	-	-	-
收取之利息	8,081	-	8,081	56,232	-	56,232
投資活動之淨現金流出	( 2,314,523)	-	( 2,314,523)	( 1,754,647)	-	( 1,754,647)
<b>籌資活動之現金流量</b>						
短期借款淨增加(減少)數	( 6,635,261)	-	( 6,635,261)	1,614,399	-	1,614,399
發放現金股利	( 497,089)	-	( 497,089)	( 307,981)	-	( 307,981)
員工執行認股權	-	-	-	197,772	-	197,772
非控制權益變動	300,395	-	300,395	-	-	-
支付之利息	( 297,520)	-	( 297,520)	( 343,399)	-	( 343,399)
籌資活動之淨現金流出	( 7,129,475)	-	( 7,129,475)	1,160,791	-	1,160,791
匯率影響數	( 593,857)	-	( 593,857)	390,905	-	390,905
本期現金及約當現金(減少)增加數	( 77,266)	-	( 77,266)	1,924,816	-	1,924,816
期初現金及約當現金餘額	3,570,771	-	3,570,771	1,645,955	-	1,645,955
期末現金及約當現金餘額	\$ 3,493,505	\$ -	\$ 3,493,505	\$ 3,570,771	\$ -	\$ 3,570,771
<b>現金流量資訊之補充揭露</b>						
未動用現金支付項目						
購置不動產、廠房及設備尚未支付數	\$ 30,882	\$ -	\$ 30,882	\$ 368,206	\$ -	\$ 368,206
處分不動產、廠房及設備尚未收現數	\$ 160,991	\$ -	\$ 160,991	\$ 131,701	\$ -	\$ 131,701
支付股票股利	\$ -	\$ -	\$ -	\$ 180,103	\$ -	\$ 180,103
不動產、廠房及設備轉列投資性不動產	\$ 149,440	\$ -	\$ 149,440	\$ -	\$ -	\$ -
土地使用權轉列投資性不動產	\$ 25,297	\$ -	\$ 25,297	\$ -	\$ -	\$ -
處分採用權益法之投資尚未收現數	\$ -	\$ -	\$ -	\$ 2,275	\$ -	\$ 2,275

## 泰金寶科技股份有限公司及子公司

### 合併財務報表重編說明

民國105年及104年12月31日

(除另予註明者外，金額係以新台幣仟元為單位)

#### 一、合併財務報表重編原則

泰金寶科技股份有限公司及子公司(以下簡稱合併公司)如附件四所列之民國105年度財務報告，係包括泰金寶科技股份有限公司(以下簡稱本公司)及持股達50%之被投資公司之合併財務資訊及本公司個別之財務資訊。

合併公司依其所屬國暨泰國之法令及該國所採用之會計原則編製之主要報表格式與中華民國之規定不符，爰依「第二上市(櫃)公司財務報告複核要點」規定，將合併資產負債表、合併綜合損益表及合併現金流量表予以重編。

#### 二、中華民國金管會認可之IFRSs與泰國一般公認會計原則差異彙總說明

除中華民國與泰國對主要報表之格式規定差異外，所適用會計原則之差異彙總說明如下：

	中華民國所採用之會計原則	泰國所採用之會計原則	(損)益影響數	
			民國105年度	民國104年度
應收帳款及其他應收款	依我國證券發行人財務報表編製準則規定，金額重大之應收關係人款項應單獨列示。	可合併列示於資產負債表。	\$ -	\$ -
應付帳款及其他應付款	依我國證券發行人財務報表編製準則規定，金額重大之應付關係人款項應單獨列示。	可合併列示於資產負債表。	\$ -	\$ -

## 附件四

### 會計師查核報告

泰金寶科技股份有限公司股東 公鑒：

#### 查核意見

泰金寶科技股份有限公司及子公司(以下簡稱「泰金寶科技集團」)西元2016年12月31日之合併財務狀況表，暨西元2016年1月1日至12月31日之合併損益表、合併綜合損益表、合併股東權益變動表、合併現金流量表，與重大會計政策及其他說明資訊，以及泰金寶科技股份有限公司同期間之個體財務報表，業經本會計師查核竣事。

依本會計師之意見，上開財務報表在所有重大方面係依照泰國財務報導準則編製，足以允當表達泰金寶科技集團及泰金寶科技股份有限公司西元2016年12月31日之財務狀況，暨西元2016年1月1日至12月31日之財務績效及現金流量。

#### 查核意見之基礎

本會計師係依照泰國審計準則執行查核工作。本會計師於該等準則下之責任將於「會計師查核財務報表之責任」段進一步說明。本會計師所隸屬事務所受獨立性規範之人員已依泰國政府之會計師協會發佈之會計師職業道德規範，與泰金寶科技集團保持超然獨立，並履行該規範之其他責任。本會計師相信已取得足夠及適切之查核證據，以作為表示查核意見之基礎。

#### 強調資訊及事項

如合併財務報表附註八所述，泰金寶科技股份有限公司與子公司及關係人間有重大進銷貨交易。本會計師並未對上述事項持保留意見。

#### 關鍵查核事項

關鍵查核事項係指依本會計師之專業判斷，對泰金寶科技集團西元2016年度財務報表之查核最為重要之事項。該等事項已於查核財務報表整體及形成查核意見之過程中予以因應，本會計師並不對該等事項單獨表示意見。

本會計師已依照會計師查核準則之規定履行責任。本會計師之查核工作，係為回應本會計師所辨識之財務報表重大不實表達風險所設計之程序。依據執行查核程序之結果，包括針對下列關鍵查核事項所執行之程序，提供對整體財務報表表示查核意見之基礎。

#### 收入認列

##### 事項說明

由於該公司及子公司銷貨對象眾多且銷貨條件各異，另受經濟衰退之影響，導致電子製造業競爭更為激烈，因此本會計師將銷貨收入認列列為關鍵查核事項，並著重於銷貨收入之發生及認列時點之查核。

### 因應之查核程序

本會計師已評估及測試與收入認列相關之資訊系統，並透過詢問權責主管銷貨循環之內部控制，瞭解控制並選擇具代表性之樣本以測試該控制之有效性。本會計師以抽樣之方式，抽核當年度及會計年度終了日前後，實際發生銷售交易之相關文件。此外，本會計師業已覆核該公司於期後發生之銷貨退回單據，並執行分析性程序，以確認本期銷售交易可能出現之異常情形。

### 應收帳款及其他應收款備抵呆帳提列評估

#### 事項說明

如合併財務報表附註九所述，應收帳款及其他應收款備抵呆帳提列評估，係仰賴管理階層針對尚未收回之應收款，考量過去收款記錄、帳齡與經濟現狀所作之專業判斷。因此有備抵呆帳提列不足，導致導致泰金寶科技集團之應收帳款及其他應收款淨值被高估之風險。

### 因應之查核程序

本會計師透過詢問權責主管瞭解及測試與備抵呆帳有關之內部控制，並評估管理階層用於決定備抵呆帳時採用之假設，及提列備抵呆帳基礎之一致性。此外，本會計師針對收款期間及變動執行分析性程序，以辨認非正常收款期間之情況，並執行期後收款測試。

### 備抵存貨跌價損失評估

#### 事項說明

如合併財務報表附註十所述，評估存貨之淨變現價值時，備抵跌價損失評估較仰賴管理階層之專業判斷，且需詳細分析產品生命週期及競爭環境。因此有備抵存貨跌價損失提列不足，導致泰金寶科技集團之存貨淨值被高估之風險。

### 因應之查核程序

本會計師透過詢問權責主管瞭解及測試與備抵存貨跌價損失有關之內部控制，並評估管理階層用於決定備抵存貨跌價損失時所採用之假設及提列基礎之一致性。本會計師亦針對存貨庫齡及變動執行分析性程序，以辨認非正常存貨週轉率之情況。此外，本會計師業已比較期後之銷售交易，與各產品之存貨成本。

### 其他事項

提供其他資訊係管理階層之責任。其他資訊係包括泰金寶科技集團年報但不包括財務報表及本會計師之查核報告。泰金寶科技集團年報預計將於查核報告日後提供予本會計師。

本會計師對財務報表表示之意見不包括其他資訊且不對其提供任何確信。

基於財務報表之查核，本會計師之責任係閱讀其他資訊，並考量其他資訊是否與財務報

表、本會計師於查核過程中獲得之資訊或其他任何資訊存有重大不實表達。

本會計師於閱讀泰金寶科技集團年報時，如發現存有重大不實表達，本會計師應將該事項告知相關治理單位。

### 管理階層與治理單位對財務報表之責任

管理階層之責任係依照泰國財務報導準則編製允當表達之財務報表，且維持與財務報表編製有關之必要內部控制，以確保財務報表未存有導因於舞弊或錯誤之重大不實表達。

於編製財務報表時，管理階層之責任亦包括評估泰金寶科技集團繼續經營之能力、相關事項之揭露，以及繼續經營會計基礎之採用，除非管理階層意圖清算泰金寶科技集團或停止營業，或除清算或停業外別無實際可行之其他方案。

泰金寶科技集團之治理單位負有監督財務報導流程之責任。

### 會計師查核財務報表之責任

本會計師查核財務報表之目的，係對財務報表整體是否存有導因於舞弊或錯誤之重大不實表達取得合理確信，並出具查核報告。合理確信係高度確信，惟依照泰國審計準則執行之查核工作無法保證必能偵出財務報表存有之重大不實表達。不實表達可能導因於錯誤或舞弊。如不實表達之個別金額或彙總數可合理預期將影響財務報表使用者所作之經濟決策，則被認為具有重大性。

本會計師依照泰國審計準則查核時，運用專業判斷並保持專業上之懷疑。本會計師亦執行下列工作：

1. 辨認並評估財務報表導因於舞弊或錯誤之重大不實表達風險；對所評估之風險設計及執行適當之因應對策；並取得足夠及適切之查核證據以作為查核意見之基礎。因舞弊可能涉及共謀、偽造、故意遺漏、不實聲明或踰越內部控制，故未偵出導因於舞弊之重大不實表達之風險高於導因於錯誤者。
2. 對與查核攸關之內部控制取得必要之瞭解，以設計當時情況下適當之查核程序，惟其目的非對泰金寶科技集團內部控制之有效性表示意見。
3. 評估管理階層所採用會計政策之適當性，及其所作會計估計與相關揭露之合理性。
4. 依據所取得之查核證據，對管理階層採用繼續經營會計基礎之適當性，以及使泰金寶科技集團繼續經營之能力可能產生重大疑慮之事件或情況是否存在重大不確定性，作出結論。本會計師若認為該等事件或情況存在重大不確定性，則須於查核報告中提醒財務報表使用者注意財務報表之相關揭露，或於該等揭露係屬不適當時修正查核意見。本會計師之結論係以截至查核報告日所取得之查核證據為基礎。惟未來事件或情況可能導致泰金寶科技集團不再具有繼續經營之能力。

5. 評估財務報表（包括相關附註）之整體表達、結構及內容，以及財務報表是否允當表達相關交易及事件。
6. 對於集團內組成個體之財務資訊取得足夠及適切之查核證據，以對合併財務報表表示意見。本會計師負責集團查核案件之指導、監督及執行，並負責形成集團查核意見。

本會計師與治理單位溝通之事項，包括所規劃之查核範圍及時間，以及重大查核發現（包括於查核過程中所辨認之內部控制顯著缺失）。

本會計師亦向治理單位提供本會計師所隸屬事務所受獨立性規範之人員已遵循會計師職業道德規範中有關獨立性之聲明，並與治理單位溝通所有可能被認為會影響會計師獨立性之關係及其他事項（包括相關防護措施）。

本會計師從與治理單位溝通之事項中，決定對本年度財務報表查核之關鍵查核事項。本會計師於查核報告中敘明該等事項，除非法令不允許公開揭露特定事項，或在極罕見情況下，本會計師決定不於查核報告中溝通特定事項，因可合理預期此溝通所產生之負面影響大於所增進之公眾利益。

本查核報告之主查會計師係Sumana Punpongsanon



Sumana Punpongsanon  
Certified Public Accountant (Thailand) No.5872  
安永會計師事務所  
曼谷：西元2017年2月22日



## 泰金寶科技股份有限公司及子公司

## 財務狀況表

(單位:泰銖元)

附註	合 併 財 務 報 表		個 體 財 務 報 表		
	2016年 12月31日	2015年 12月31日	2016年 12月31日	2015年 12月31日	
資產					
流動資產					
現金及約當現金	六	\$ 3,839,016,064	\$ 3,923,923,727	\$ 460,654,368	\$ 503,688,973
持有供交易之有價證券	七	4,712,268	28,726,125	-	-
應收帳款與其他應收款	八、九	21,584,455,437	30,796,299,869	15,625,189,401	24,175,832,404
短期資金融通款-關係人	八	-	-	196,123,400	1,077,699,000
存貨淨額	十	10,436,738,352	11,805,098,540	6,911,600,379	6,562,708,341
預付貨款	十一	197,561,996	358,849,276	187,013,287	296,084,135
其他流動資產	十二	1,020,650,098	946,985,766	426,882,002	815,020,742
流動資產小計		37,083,134,215	47,859,883,303	23,807,462,837	33,431,033,595
非流動資產					
受限制銀行存款	十三	26,532,549	26,375,647	-	-
投資關聯企業淨額	十四	461,600,625	241,718,447	483,575,302	131,799,302
投資子公司淨額	十五	-	-	11,104,671,461	9,130,135,816
其他長期投資淨額	十六	580,980,451	582,305,490	544,040,301	581,206,239
投資性不動產淨額	十七	178,245,836	-	-	-
不動產、廠房及設備淨額	十八	16,491,510,419	16,997,545,194	8,184,781,914	8,288,120,308
商譽		88,025,783	88,415,598	-	-
其他無形資產	十九	29,720,508	-	-	-
遞延所得稅資產		102,329,939	107,950,955	3,528,637	2,167,393
淨確定福利資產-非流動	二十五	18,167,305	-	-	-
其他非流動資產					
土地使用權淨額	二十	83,353,125	119,886,000	-	-
其他		118,850,053	24,525,870	1,138,167	1,154,167
非流動資產小計		18,179,316,593	18,188,723,201	20,321,735,782	18,134,583,225
資產總計		\$ 55,262,450,808	\$ 66,048,606,504	\$ 44,129,198,619	\$ 51,565,616,820

後附財務報表附註係本財務報表之一部分

泰金寶科技股份有限公司及子公司  
財務狀況表(續)

(單位:泰銖元)

	附註	2016年 12月31日	2015年 12月31日	2016年 12月31日	2015年 12月31日
<b>流動負債</b>					
短期借款	二十一	\$ 7,634,814,386	\$ 14,859,876,137	\$ 6,674,825,442	\$ 14,129,423,548
應付帳款及其他應付款	八、 二十二	22,034,661,541	25,409,419,100	15,125,910,781	16,810,397,565
一年內到期之長期借款	二十四	2,579,806,800	-	-	-
應付所得稅		105,039,131	22,943,610	10,663,567	8,731,589
其他流動負債	二十三	657,760,511	1,080,665,782	138,248,995	251,419,326
流動負債小計		33,012,082,369	41,372,904,629	21,949,648,785	31,199,972,028
<b>非流動負債</b>					
長期員工福利準備	二十五	161,175,734	144,381,420	146,996,591	132,271,318
遞延所得稅負債		49,397,723	62,813,512	-	-
長期借款	二十四	3,869,710,200	6,495,939,000	-	-
非流動負債小計		4,080,283,657	6,703,133,932	146,996,591	132,271,318
負債總計		37,092,366,026	48,076,038,561	22,096,645,376	31,332,243,346
<b>股東權益</b>					
<b>股本</b>					
核准股數為普通股 4,756,390,249股,每股面值泰 銖1元,發行股數為普通股 4,552,093,575股,每股面值泰 銖1元。		4,552,093,575	4,552,093,575	4,552,093,575	4,552,093,575
普通股發行溢價		3,379,337,046	3,379,337,046	3,379,337,046	3,379,337,046
資本公積-股份基礎給付	二十六	128,863,185	57,314,026	95,909,446	57,314,026
<b>保留盈餘</b>					
法定盈餘公積	二十七	511,111,587	511,111,587	511,111,587	511,111,587
未分配盈餘		10,033,798,842	9,388,686,864	13,494,320,432	11,718,731,423
其他股東權益合計數		(689,913,170)	84,024,845	(218,843)	14,785,817
歸屬於母公司業主之權益合計		17,915,291,065	17,972,567,943	22,032,553,243	20,233,373,474
非控制權益		254,793,717	-	-	-
股東權益總計		18,170,084,782	17,972,567,943	22,032,553,243	20,233,373,474
負債及股東權益合計		\$ 55,262,450,808	\$ 66,048,606,504	\$ 44,129,198,619	\$ 51,565,616,820

後附財務報表附註係本財務報表之一部分

泰金寶科技股份有限公司及子公司  
損 益 表  
西元2016年及2015年1月1日至12月31日

(單位：泰銖元)

附註	合 併 財 務 報 表		個 體 財 務 報 表	
	2016	2015	2016	2015
收益				
銷貨收入	八 \$ 107,392,814,113	\$ 149,408,904,134	\$ 73,623,076,226	\$ 87,190,066,640
服務收入	17,669,507	-	-	-
兌換收益	1,028,719,222	-	108,505,208	-
衍生性金融商品評價利益	-	819,909,278	-	215,944,924
其他收入	八 284,687,588	376,923,969	188,445,701	188,628,953
收益小計	108,723,890,430	150,605,737,381	73,920,027,135	87,594,640,517
費用				
銷貨成本	八 ( 101,247,588,831)	( 141,738,394,578)	( 70,738,500,378)	( 83,190,965,206)
服務成本	( 7,792,791)	-	-	-
推銷費用	( 251,184,822)	( 295,014,727)	( 69,377,155)	( 61,813,147)
管理費用	八 ( 4,384,439,872)	( 4,200,474,064)	( 457,125,281)	( 434,121,543)
投資減損損失	十四、十五、十六 ( 15,995,100)	-	( 15,995,100)	( 1,305,859,216)
兌換損失	-	( 2,264,769,165)	-	( 393,937,079)
衍生性金融商品損失	( 838,282,008)	-	( 84,504,520)	-
費用小計	( 106,745,283,424)	( 148,498,652,534)	( 71,365,502,434)	( 85,386,696,191)
投資關聯企業前淨利	1,978,607,006	2,107,084,847	2,554,524,701	2,207,944,326
投資關聯企業損失	十四 ( 131,893,822)	( 82,448,341)	-	-
財務費用及所得稅前淨利	1,846,713,184	2,024,636,506	2,554,524,701	2,207,944,326
財務費用	( 467,988,354)	( 487,307,574)	( 222,191,941)	( 235,992,190)
稅前淨利	1,378,724,830	1,537,328,932	2,332,332,760	1,971,952,136
所得稅費用	二十九 ( 253,042,109)	7,356,969	( 17,819,531)	( 9,461,553)
本期淨利	\$ 1,125,682,721	\$ 1,544,685,901	\$ 2,314,513,229	\$ 1,962,490,583
淨利歸屬於：				
母公司業主	1,168,564,075	1,544,685,901	\$ 2,314,513,229	\$ 1,962,490,583
非控制權益	( 42,881,354)	-	-	-
	\$ 1,125,682,721	\$ 1,544,685,901		
每股盈餘	三十一			
基本每股盈餘				
本期淨利	\$ 0.26	\$ 0.34	\$ 0.51	\$ 0.43
稀釋每股盈餘				
本期淨利	\$ 0.26	\$ 0.34	\$ 0.51	\$ 0.43

後附財務報表附註係本財務報表之一部分

泰金寶科技股份有限公司及子公司  
綜合損益表  
西元2016年及2015年1月1日至12月31日

(單位：泰銖元)

	附註	合 併 財 務 報 表		個 體 財 務 報 表	
		2016	2015	2016	2015
本期淨利		\$ 1,125,682,721	\$ 1,544,685,901	\$ 2,314,513,229	\$ 1,962,490,583
本期其他綜合損益					
後續可能重分類至損益之項目					
國外營運機構財務報表換算之兌換差額		( 791,362,914)	8,624,337	-	-
備供出售金融商品未實現評價損益		( 17,578,119)	( 33,207,804)	( 17,578,119)	( 33,207,804)
未實現備供出售金融商品迴轉損益	十六	( 1,177,252)	( 12,205,304)	( 1,177,252)	( 12,205,304)
所得稅影響數	二十九	3,750,711	9,083,004	3,750,711	9,083,004
後續可能重分類至損益之項目合計		( 806,367,574)	( 27,705,767)	( 15,004,660)	( 36,330,104)
不重分類至損益之項目					
精算損益	二十五	25,670,306	9,732,221	7,363,417	( 6,626,594)
所得稅影響數	二十九	( 2,871,174)	( 4,823,458)	( 36,408)	126,311
不重分類至損益之項目合計		22,799,132	4,908,763	7,327,009	( 6,500,283)
本期其他綜合損益		( 783,568,442)	( 22,797,004)	( 7,677,651)	( 42,830,387)
本期綜合損益		\$ 342,114,279	\$ 1,521,888,897	\$ 2,306,835,578	\$ 1,919,660,196
綜合損益總額歸屬於：					
母公司業主		384,995,633	-	\$ 2,306,835,578	\$ 1,919,660,196
非控制權益		( 42,881,354)	-		
		\$ 342,114,279	\$ 1,521,888,897		

後附財務報表附註係本財務報表之一部分

泰拿實科技股份有限公司及其子公司  
股東權益變動表  
截至2016年及2015年12月31日止

(單位: 泰銖元)

	合 併		財 務		其 他 股 份		其 他 權 益		其 他 權 益		合 計
	股 本	普 通 股	資 本 公 積 金	保 留 盈 餘	外 幣 換 算 差 異	其 他 權 益	其 他 權 益	其 他 權 益	其 他 權 益	其 他 權 益	
年1月1日餘額	\$ 4,273,386,156	\$ 3,212,500,835	\$ 55,635,761	\$ 511,111,587	\$ 8,375,447,657	\$ -	\$ -	\$ 111,730,612	\$ -	\$ -	\$ 16,539,812,608
權轉換發新股(附註二十六)	80,792,348	166,836,211	(30,297,130)	-	-	-	-	-	-	-	217,331,429
股票股利(附註三十四)	197,915,071	-	-	(197,915,071)	-	-	-	-	-	-	-
現金股利(附註三十六)	-	-	31,975,395	-	-	-	-	-	-	-	31,975,395
基礎給付交易(附註二十六)	-	-	-	-	1,549,594,064	-	-	(27,705,767)	-	-	1,521,888,897
綜合損益	-	\$ 3,379,337,046	\$ 57,314,026	\$ 511,111,587	\$ 9,388,686,864	\$ -	\$ -	\$ 84,024,845	\$ -	\$ -	\$ 17,972,567,943
年12月31日餘額	\$ 4,552,093,575	\$ 3,379,337,046	\$ 57,314,026	\$ 511,111,587	\$ 9,388,686,864	\$ -	\$ -	\$ 84,024,845	\$ -	\$ -	\$ 17,972,567,943
年1月1日餘額	-	-	-	-	-	-	-	-	-	-	-
現金股利(附註三十四)	-	-	-	-	(546,251,229)	-	-	-	-	-	(546,251,229)
基礎給付交易(附註二十六)	-	-	71,549,159	-	-	-	-	-	-	-	71,549,159
子公司所有權權益變動數	-	-	-	-	-	32,429,559	-	32,429,559	(32,429,559)	-	-
制權益變動數	-	-	-	-	-	-	-	-	-	330,104,630	330,104,630
綜合損益	-	\$ 3,379,337,046	\$ 128,863,185	\$ 511,111,587	\$ 10,033,798,842	\$ -	\$ -	\$ (806,367,574)	\$ -	\$ -	\$ 18,170,084,782
年12月31日餘額	\$ 4,552,093,575	\$ 3,379,337,046	\$ 128,863,185	\$ 511,111,587	\$ 10,033,798,842	\$ -	\$ -	\$ (806,367,574)	\$ -	\$ -	\$ 18,170,084,782

後附財務報表附註係本財務報表之一部分

泰金寶科技股份有限公司及子公司  
股東權益變動表(續)  
西元2016年及2015年1月1日至12月31日

	個體			財務			報表		
	股本	普通股 發行溢價	資本公積- 股份基礎給付	保留盈餘	盈餘	其他股東權益	其他綜合淨利	備供出售 金融商品未實現 評價損益	合計
2015年1月1日餘額	\$ 4,273,386,156	\$ 3,212,500,835	\$ 55,635,761	\$ 511,111,587	\$ 10,299,096,580	\$ 51,115,921	-	\$ 18,402,846,840	
認股權轉換發新股(附註二十六)	80,792,348	166,836,211	(30,297,130)	-	-	-	-	217,331,429	
發放股票股利(附註三十四)	197,915,071	-	-	-	(197,915,071)	-	-	-	
發放現金股利(附註三十四)	-	-	-	-	(338,440,386)	-	-	(338,440,386)	
股份基礎給付交易(附註二十六)	-	-	31,975,395	-	-	-	-	31,975,395	
本期綜合損益	-	-	-	-	1,955,990,300	(36,330,104)	-	1,919,660,196	
2015年12月31日餘額	\$ 4,552,093,575	\$ 3,379,337,046	\$ 57,314,026	\$ 511,111,587	\$ 11,718,731,423	\$ 14,785,817	-	\$ 20,233,373,474	
2016年1月1日餘額	\$ 4,552,093,575	\$ 3,379,337,046	\$ 57,314,026	\$ 511,111,587	\$ 11,718,731,423	\$ 14,785,817	-	\$ 20,233,373,474	
發放現金股利(附註三十四)	-	-	-	-	(546,251,229)	-	-	(546,251,229)	
股份基礎給付交易(附註二十六)	-	-	38,595,420	-	-	-	-	38,595,420	
本期綜合損益	-	-	-	-	2,321,840,238	(15,004,660)	-	2,306,835,578	
2016年12月31日餘額	\$ 4,552,093,575	\$ 3,379,337,046	\$ 95,909,446	\$ 511,111,587	\$ 13,494,320,432	\$ 218,843	-	\$ 22,032,553,243	

後附財務報表附註係本財務報表之一部分

(單位:泰銖元)

泰金寶科技股份有限公司及子公司  
現金流量表  
西元2016年及2015年1月1日至12月31日

(單位：泰銖元)

	合 併 財 務 報 表		個 體 財 務 報 表	
	2016	2015	2016	2015
營業活動之現金流量				
稅前淨利	\$ 1,378,724,830	\$ 1,537,328,932	\$ 2,332,332,760	\$ 1,971,952,136
稅前調整項目				
折舊費用及各項攤提	2,262,855,869	1,945,178,136	1,174,619,596	1,031,573,655
呆帳損失	-	105,138,875	-	-
呆帳費用(迴轉利益)	49,995,492	3,809,351	24,815,442	( 8,943,791)
存貨跌價(迴轉利益)損失	( 66,425,979)	107,398,875	3,995,276	6,655,172
處分不動產、廠房及設備利益	( 90,267,614)	( 34,002,333)	( 1,173,414)	( 169,008)
處分其他長期投資利益	( 727,099)	( 11,267,709)	( 727,099)	( 11,267,709)
商譽減損損失	15,995,100	55,223,669	15,995,100	1,305,859,216
金融資產減損(迴轉利益)損失	( 6,448,841)	12,707,874	-	-
出售投資利益	( 489,447)	-	-	-
投資關聯企業損失	131,893,822	82,448,342	-	-
員工福利費用	36,873,493	29,090,659	22,538,690	19,533,689
股份基礎給付交易	71,549,159	31,975,395	10,237,765	8,179,839
衍生性金融商品評價損失(利益)	110,792,246	( 52,350,156)	10,619,140	( 14,005,670)
未實現兌換(利益)損失	( 532,677,488)	( 1,055,800,875)	101,538,603	( 412,355,792)
股利收入	( 8,304,141)	-	( 8,304,141)	-
利息收入	( 73,693,696)	( 71,146,920)	( 3,925,588)	( 1,249,818)
利息費用	343,151,314	382,821,679	171,993,186	205,089,220
小計	3,622,797,020	3,068,553,794	3,854,555,316	4,100,851,139
營業資產(增加)減少				
應收帳款及其他應收款	9,617,724,742	5,791,745,710	8,288,539,448	( 4,448,147,401)
存貨淨額	1,430,063,983	2,594,209,848	( 352,887,313)	329,455,854
預付貨款	136,653,055	( 13,614,333)	83,805,971	( 26,884,121)
其他流動資產	( 108,887,055)	724,278,187	385,602,050	294,896,035
營業負債增加(減少)				
應付帳款及其他應付款	( 3,146,069,799)	( 9,469,321,821)	( 1,965,900,932)	613,179,300
其他流動負債	( 481,837,195)	( 179,621,294)	( 121,725,482)	47,395,021
提列員工福利費用	( 11,693,775)	( 24,610,473)	( 450,000)	-
營業活動之現金流入	11,058,750,976	2,491,619,618	10,171,539,058	910,745,827
收取之利息	64,813,391	9,353,170	3,925,588	1,245,320
退還之所得稅	1,771,257	1,039,477	-	-
本期支付所得稅	( 179,633,082)	( 163,806,999)	( 13,534,496)	( 10,901,472)
營業活動之淨現金流入	10,945,702,542	2,338,205,266	10,161,930,150	901,089,675

後附財務報表附註係本財務報表之一部分

**泰金寶科技股份有限公司及子公司**  
**現金流量表(續)**  
**西元2016年及2015年1月1日至12月31日**

(單位：泰銖元)

	合 併 財 務 報 表		個 體 財 務 報 表	
	2016	2015	2016	2015
<b>投資活動之現金流量</b>				
短期資金通款-關係人減少	\$ -	\$ -	\$ 885,107,150	\$ -
受限制存款(增加)減少	( 310,307)	2,855,944	-	-
投資子公司增加	-	-	( 1,737,802,390)	( 246,359,600)
投資關聯企業增加	( 351,776,000)	( 35,000,000)	( 351,776,000)	( 35,000,000)
子公司減資退回股款	-	-	309,999,600	-
其他長期投資增加	( 34,699,900)	( 491,276,800)	-	( 491,276,800)
預付投資款增加	-	-	-	( 518,375,200)
購置不動產、廠房及設備	( 2,511,244,922)	( 1,708,375,285)	( 1,121,553,671)	( 1,316,207,483)
購置其他無形資產	( 30,562,059)	-	-	-
股利收入收現數	8,304,141	-	8,304,141	-
利息收入收現數	8,880,305	61,793,750	-	4,498
出售投資收現數	30,746,818	-	-	-
出售關聯企業投資價款	2,500,000	-	2,500,000	-
出售其他長期投資價款	3,142,566	27,784,441	3,142,566	27,784,441
出售不動產、廠房及設備價款	425,910,196	190,484,179	56,758,227	84,643,043
其他非流動資產(增加)減少	( 94,324,183)	23,550,978	16,000	( 305,200)
投資活動之淨現金流出	( 2,543,433,345)	( 1,928,182,793)	( 1,945,304,377)	( 2,495,092,301)
<b>融資活動之現金流量</b>				
短期借款淨(增加)減少數	( 7,291,495,123)	1,774,065,216	( 7,537,374,395)	2,194,081,764
行使員工認股權收現數	-	217,331,429	-	217,331,429
利息費用	( 326,944,841)	( 377,362,216)	( 176,034,754)	( 204,809,239)
發放現金股利	( 546,251,229)	( 338,440,386)	( 546,251,229)	( 338,440,386)
非控制權益變動	330,104,630	-	-	-
融資活動之淨現金(流出)流入	( 7,834,586,563)	1,275,594,043	( 8,259,660,378)	1,868,163,568
匯率影響數	( 652,590,297)	429,565,386	-	-
本期現金及約當現金(減少)增加	( 84,907,663)	2,115,181,902	( 43,034,605)	274,160,942
期初現金及約當現金餘額	3,923,923,727	1,808,741,825	503,688,973	229,528,031
期末現金及約當現金餘額(附註六)	<u>\$ 3,839,016,064</u>	<u>\$ 3,923,923,727</u>	<u>\$ 460,654,368</u>	<u>\$ 503,688,973</u>
<b>現金流量資訊之補充揭露</b>				
<b>未動用現金支付項目</b>				
購置不動產、廠房及設備尚未支付數	\$ 33,936,451	\$ 404,621,591	\$ 6,625,032	\$ 20,250,847
出售不動產、廠房及設備尚未收現數	\$ 176,913,454	\$ 144,726,907	\$ 1,312,687	\$ 38,227,277
支付股票股利	\$ -	\$ 197,915,071	\$ -	\$ 197,915,071
不動產、廠房及設備轉列投資性不動產	\$ 164,219,453	\$ -	\$ -	\$ -
土地使用權轉列投資性不動產	\$ 27,798,777	\$ -	\$ -	\$ -
出售關聯企業投資尚未收現數	\$ -	\$ 2,500,000	\$ -	\$ 2,500,000

後附財務報表附註係本財務報表之一部分



**泰金寶科技股份有限公司及子公司  
合併財務報表附註  
西元2016年及2015年1月1日至12月31日**

一、公司概況

(一) 公司簡介

泰金寶科技股份有限公司(以下簡稱本公司)係設立於泰國之公開發行公司。本公司之母公司為設立於台灣之金寶電子工業股份有限公司。主要經營業務係從事電腦及週邊設備、通訊設備及自動化設備之製造。公司地址為191/54, 191/57 18th Floor, CTI Tower, Rachadapisek Road, Kwang Klongtoey, Khet Klongtoey, Bangkok 10110, 並分別於泰國Samut Sakorn、Petchaburi及Nakhonratchasima省設立四家分公司。

二、財務報表編製基礎

(一) 本財務報表係依據佛曆2547年所制訂之泰國財務報告編製準則所編製，財務報表之表達並遵循商業發展委員會於西元2011年9月28日根據佛曆2543年會計法案所發布之規定。

本公司係以泰文編製官方法定財務報表，英文財務報表係依泰文財務報表翻譯而成。

除了會計準則所要求之特殊揭露外，本財務報表係以歷史成本為編製基礎。

(二) 合併財務報表編製原則

1. 合併財務報表合併個體包括本公司及下列子公司：

公司名稱	營業性質	設立 所在地	投資比例	
			2016年 %	2015年 %
<b>本公司持有</b>				
Logistar International Holding Co., Ltd.	公司經銷商	英屬維京群島	100	100
泰金寶光電(蘇州)有限公司	製造	中華人民共和國	100	100
泰金寶電通股份有限公司	採購原物料、研發	台灣	100	100
泰金寶科技(蘇州)有限公司	製造	中華人民共和國	100	100
泰金寶電通(蘇州)有限公司	製造	中華人民共和國	100	100
Cal Comp (Malaysia) SDN. BHD.	製造	馬來西亞	100	100
Cal-Comp Precision (Singapore) Limited	製造及經銷	新加坡	100	100
Cal-Comp Industria e Comercio de Electronicos e Informatica Ltda.*	製造	巴西	1	2
Cal-Comp Electronics de Mexico Co., S.A. de C.V.	製造	墨西哥	100	100
Cal-Comp Electronics (USA) Co., Ltd.	製造	美國	100	100
Cal Comp Technology (Philippines), Inc.	製造	菲律賓	100	100

Cal-Comp Precision (Thailand) Limited	精密塑膠製模工程	泰國	100	100
Cal-Comp Holding (Brzsil) S.A.	控股	巴西	100	100
通寶半導體設計有限公司	製造	台灣	100	-
Qbit Semiconductor Holding Ltd.	控股	開曼群島	100	-

#### 子公司持有

裕發精密塑膠(上海)有限公司 (100%由Cal-Comp Precision (Thailand) Limited持有)	精密塑膠製模工程	中華人民共和國	100	100
Cal-Comp Precision (Malaysia) Sdn. Bhd. (100%由Cal-Comp Precision (Thailand) Limited持有)	精密塑膠製模工程	馬來西亞	100	100
Cal-Comp Precision (Dongguan) Limited(100%由Cal-Comp Precision (Thailand) Limited持有)	精密塑膠製模工程	中華人民共和國	100	100
Cal-Comp Precision (Wujiang) Limited(100%由Cal-Comp Precision (Thailand) Limited持有)	精密塑膠製模工程	中華人民共和國	100	100
Cal-Comp Precision (Philippines), Inc. (100%由Cal-Comp Precision (Thailand) Limited持有)	精密塑膠製模工程	菲律賓	100	-
Cal-Comp USA (Indiana), Inc. (100%由Cal-Comp Electronics(USA) Co., Ltd. 持有)	精密塑膠製模工程	美國	100	100
Cal-Comp USA (San Diego), Inc. (100%由Cal-Comp Electronics(USA) Co., Ltd. 持有)	精密塑膠製模工程	美國	100	100
Cal-Comp Industria e Comercio de Electronicos e Informatica Ltda. (2016年99%；2015年98%由Cal-Comp Holding(Brasil) S.A. 持有)	製造	巴西	99	98
Cal-Comp Ind. Semicondutores, Ltda. (2016年58%；2015年100%由Cal-Comp Holding(Brasil) S.A. 持有)	製造	巴西	58	100

\*本公司透過Cal-Comp Holding(Brasil) S.A.間接持有99%之Cal-Comp Industriae Comercio de Electronicos e Informatica Ltda.，故將其分類為採用權益法投資之子公司，且對該公司有控制權。

子公司之財務報表係由各公司管理階層編製，並由其所委任之會計師查核簽證。

本年度為增進集團營運管理之彈性所作之投資改組如下：

於本年度第一季，本公司之巴西子公司Cal-Comp Ind. Semicondutores, Ltda.，增資發行44百萬股，每股面值巴西幣1元，實收資本額從巴西幣 20百萬元增加至巴西幣64百萬元。原始股東Cal-Comp Holding (Brasil) S.A.，以巴西幣20百萬元增加其投資，其餘巴西幣24百萬之股份由兩位新股東持有。綜上所述，Cal-Comp Holding (Brasil) S.A.對Cal-Comp Ind. Semicondutores, Ltda.持股比例由 100%

降至 63%。另於本年度第二季，Cal-Comp Ind. Semicondutores, Ltda.又增資發行5.4百萬股，每股面值巴西幣1元，實收資本額從巴西幣64百萬元增加至巴西幣75百萬元。此次增資皆由新股東認購，共持有巴西幣11百萬元之股份。綜上所述，Cal-Comp Holding (Brasil) S.A.對Cal-Comp Ind. Semicondutores, Ltda. 持股比例由63%降至58%。

於本年度第三季，本公司以美金5百萬元，約當泰銖176百萬元投資新設立於台灣之子公司通寶半導體設計有限公司，本公司持有該公司100%股權投資。另本公司以美金0.1百萬元，約當泰銖3百萬元投資新設立於開曼群島之子公司Qbit Semiconductor Holding Ltd.，本公司持有該公司100%股權投資。

另於本年度第三季及第四季，本公司以美金5百萬元，約當泰銖174百萬元投資新設立於開曼群島之子公司Qbit Semiconductor Holding Ltd.，本公司持有該公司100%股權投資。

2. 當本公司暴露於來自對該個體之參與之變動報酬或對該等變動報酬享有權利，且透過對該個體之權力有能力影響該等報酬時，本公司即控制該個體。
3. 對於期中取得子公司之控制能力者，自取得控制力之日起，開始將子公司之收益及費損編入合併損益表；對於期中喪失對子公司控制力之日起，終止將子公司之收益及費損編入合併損益表。
4. 子公司之財務報表與母公司採用相同之重要會計政策。
5. 所有子公司財務報表之所有資產及負債均以其功能性貨幣表達。當其功能性貨幣非美元時，資產負債科目以資產負債表日匯率換算為美元，損益科目則以實際匯率換算，此匯率轉換所產生之外幣兌換差額列於股東權益項下之累積換算調整數科目。
6. 合併公司間之重大交易事項及其餘額，均於合併時加以銷除。
7. 非控制權益係表達非屬本公司所持有部分之子公司其損益與淨資產，並單獨列示於合併損益及合併財務狀況表之權益。

(三)本公司之個體財務報表，其中對投資子公司及關聯企業均以成本法列示其金額。

### 三、新發布及修訂之財務報導準則

#### 1. 本期開始適用之新發布及修訂之財務報導準則

本公司及子公司於本期開始採用會計準則委員會發布之一系列修訂或新發布(西元2015年修訂)，且於西元2016年1月1日起開始適用之財務報導準則，上述修改主係整合相對應的國際財務報導準則，大部分的變動為用語、定義、會計指引與解釋之修改，本公司管理階層認為上述修改對於本公司財務報表並無重大影響。

#### 2. 本期已生效之財務報導準則

在此期間，會計準則委員會發佈多項修訂財務報導準則和解釋(西元2016年修訂)，有效的會計年度自西元2017年1月1日或之後開始。上述修改主係整合相對應的國際財務報導準則，大部分的變動為用語、定義、會計指引與解釋之修改。

本公司管理階層認為上述修改對於本公司財務報表並無重大影響。但部分財務報導準則所涉及之重要會計原則如下：

#### TAS 27 (西元2016年修訂)個體財務報表

該準則允許企業在個體財務報表中，對子公司、合資企業及關聯企業之投資採權益法處理，而在TAS 28 (西元2016年修訂)準則中，僅限於關聯企業及合資企業之投資。該準則要求企業需對同一類型之投資採用一致之會計處理，且如決定在個體財務報表中使用權益法計算投資，必須追溯調整。

本公司及子公司之管理階層決定適用本財務報導準則，這將使本公司西元2017年保留盈餘減少約泰銖3,455百萬元。

### 四、重要會計政策

#### (一)收入及費用之認列

銷貨：貨物之重大風險及報酬移轉至買方時認列銷貨收入，認列金額為發票金額，不含稅額及相關折讓。

服務收入：服務收入於提供服務時認列。

利息收入：利息收入之認列係依應計基礎並以有效利率估列。

股利：股利於收款之權利確立時認列。

費用：費用係依應計基礎認列。

#### (二)現金及約當現金

現金及約當現金包含庫存現金及三個月內到期、具高度流動性或未受限制之銀行存款。

#### (三)應收帳款、其他應收款及備抵呆帳

應收帳款及其他應收款係以扣除備抵呆帳後之淨額表達，當帳款收現有疑慮時即估列壞帳。提列壞帳通常係依過去之收款經驗及帳齡評估。

#### (四)存貨

製成品及在製品於期末按成本(加權平均)與淨變現價值孰低評價。成本包含所有製造成本及可歸屬之製造費用。

原物料、備料及生產用物料於期末按加權平均成本與淨變現價值孰低評價，並於耗用時認列為生產成本。

#### (五)投資

1. 投資於持有供交易之有價證券以公允價值入帳，公允價值之變動列入損益項下。
2. 投資於備供出售之有價證券以公允價值入帳，公允價值之變動列入綜合損益項下，直至證券出售時，一併轉列處分損益。

3. 投資於無明確市價之權益證券列為其他投資，以成本減除備抵減損之淨額表達。

4. 本公司合併財務報表以權益法評價關聯企業。

5. 本公司個體財務報表以成本法評價子公司及關聯企業。

有價證券之公允價值以年度結束日買進價格為評價基礎。

投資成本係以加權平均法計算。

處分投資時，其處分價格與帳面價值之差異將列入損益項下。

#### (六) 投資性不動產

投資性不動產以取得成本認列，包含交易成本。後續衡量以成本減累積折舊及累積減損之淨額表達。

投資性不動產係依成本於估計耐用期間40年內以直線法計提折舊。折舊已包含於本期損益中。

處分投資性不動產時，依其處分價格與帳面價值之差異認列損益。

#### (七) 固定資產與折舊

土地係以成本表達。固定資產以成本減累積折舊及累積減損之淨額表達。房屋、房屋附屬設備及設備係依成本於估計耐用期間內以直線法計提折舊，耐用年限如下：

房屋及房屋附屬設備	3-51 年
機器設備	3-15 年
模具及耗材	1-11 年
辦公設備	2-20 年
運輸設備	1-11 年
雜項設備及研發設備	1-10 年

折舊已包含於本期損益中。

土地、土地改良物、未完工程、正在安裝之固定資產不提列折舊。

不動產、廠房及設備於處分時或於預期未來不會產生任何經濟效益時除列。除列產生之損益，於除列時列入當期損益項下。

#### (八) 借款成本

為了需要耗費長期間以取得、建造或生產資產而使資產達到可銷售或可供使用狀態而產生之借款成本，皆應資本化為該相關資產之入帳成本。除此情況外之借款成本皆於發生期間費用化，借款成本包含利息與為達成借款所發生之一切相關必要費用。

### (九)無形資產

經由企業併購取得之無形資產以取得當日之公允價值作為原始成本，以其他方式取得之無形資產則以其成本入帳。取得後無形資產係以成本減累計攤提及累計減損之淨額表達。

無形資產係按成本於經濟耐用年限內以有系統之方式攤銷，並於有減損跡象時執行減損測試。並至少於每年底檢視攤銷期間及攤銷方法。攤銷費用列入損益項下。耐用年限如下：

	耐用年限
土地使用權	契約期間50年及75年
商標權	5年
客戶名單	7-10年
電腦軟體	3年
特許權	3年

### (十)商譽

投資成本與股權淨值之差額，如屬投資成本超過所取得可辨認淨資產公允價值則列為商譽；若所取得可辨認淨資產公允價值超過投資成本，則該差額於損益表下立即認列利益。

商譽係以成本減去累積減損，當經營環境有減損跡象時，商譽將每年進行減損測試。

商譽為減損測試之目的，分攤至現金產生單位。此項分攤是依據營運部門辨認，將商譽分攤至預期可從產生商譽之企業合併而受益之現金產生單位或現金產生單位群組。本公司及子公司評估與商譽相關現金產生單位可回收金額，當可回收金額小於帳面價值時立即認列損失，商譽減損之減損損失於以後年度不予迴轉。

### (十一)關係人交易

關係人包含企業與其他個體之間，不論是直接或間接具有控制力或被控制者，即互為關係人。

關係人也包含直接或間接對該公司具有投票權之關聯企業、個人或企業，或因具有投票權而對公司及對規劃公司經營之經理人及董事有影響力者。

### (十二)長期租賃

租賃之財產、廠房及設備，若風險及報酬未實質轉移，則視為營業租賃。營業租賃支出列為損益表下之費用並按租賃期間採直線法認列。

### (十三)外幣交易

本集團之財務報表係以泰銖表達，泰銖亦為本公司之功能性貨幣。集團下之個體決定其功能性貨幣並以其功能性貨幣表達其財務報表。

外幣交易者於交易日之匯率換算為泰銖入帳，以外幣計價之貨幣性資產及負債以期末匯率換算為泰銖。兌換差異將列入利益及損失。

#### (十四) 資產價值減損

本公司及子公司於資產負債表日針對有減損跡象之資產，進行減損測試，商譽每年進行減損測試。當可回收金額低於其帳面價值時，則認列減損損失。可回收金額係指一項資產之公允價值減出售成本或其使用價值，兩者較高者。判斷使用價值時，預估未來現金流量需以稅前折現率折現，該折現率須能反映特定資產風險及當時市場風險狀況，判斷公允價值減出售成本時，需採用適當評價模式。在評價模型計算中，所反映的金額為該資產在常規交易下出售，所能獲得的金額減除處分成本的金額。

減損損失認列於當期損益。

#### (十五) 職工福利

##### 短期員工福利

薪資、紅利及社會保險金於發生時認列為費用。

##### 離職後給付

###### 確定提撥辦法

本公司及子公司與員工已共同設立退休基金。該基金每月由員工與公司及子公司共同提撥，此項基金資產係由獨立之信託基金保管，公司及子公司之提撥係於提撥當期認列為費用。

###### 確定給付辦法

本公司及子公司於員工退休時有義務依勞工法規支付一定之退職給付，本公司及子公司係採確定給付辦法認列相關義務。

確定給付辦法下之給付義務係依照精算師認可之預計單位給付法精算而來。

確定給付辦法下之淨負債是以確定給付義務現值減除計畫資產之公允價值。

確定給付義務產生之利息成本與計畫資產產生之利息收入係依相同退職給付義務折現率折現後淨額表達之淨利息收益或損失。

確定福利計畫產生之再衡量數於發生當期認列於其他綜合損益。

#### (十六) 負債準備

當公司及子公司因過去事項而產生現存的義務關係，且預期未來須以經濟利益償還且債務金額可合理衡量時，應認列為負債準備。

#### (十七) 所得稅

所得稅費用包含了當期所得稅及遞延所得稅。本公司及泰國子公司之應納稅額係依照泰國當地之稅務法規計算，海外子公司之應納稅額則係參照當地稅法規定之

方式及稅率計算。

### 當期所得稅

當期所得稅係課稅所得依照稅法規定計算，當期應繳納予當地稅局之金額。

### 遞延所得稅

遞延所得稅係指財務報表資產及負債金額與稅法認列基礎不同產生之暫時性差異，並使用資產負債表日當期之稅率進行計算。

本公司及子公司於產生未來應課稅之暫時性差異時認列遞延所得稅負債；於產生未來可減除之暫時性差異及虧損扣抵時，尚需考量其可實現之可能性後始認列為遞延所得稅資產。

本公司及子公司於財務報告日評估遞延所得稅資產，當未來遞延所得稅資產實現之可能性不大時，減少當期遞延所得稅資產之金額。

本公司及子公司與股東權益相關之遞延所得稅資產及負債，認列於股東權益項下。

## (十八) 衍生性金融商品

本公司及子公司使用遠匯合約、換匯換利、利率交換、貨幣選擇權等衍生性金融商品，管理規避外幣及利率變動之風險。

上述衍生性金融商品於簽約日依成本入帳，並於每期評估其公允價值。衍生性金融商品資產或負債，於財務狀況表上皆採公允價值表達，公允價值之變動認列為當期利益或損失。

上述衍生性金融商品之公允價值係採用期末市價，即利率、遠期價格及選擇權價格之現值。

## (十九) 公允價值衡量

公允價值定義為：於衡量日，市場參與者之間在有秩序之交易中出售資產所能收取或移轉負債所須支付之價格。本公司及子公司依相關財務報導準則規定均使用活絡市場報價於衡量日衡量其資產及負債公允價值。若無存在相同資產或負債之活絡市場或無可參考之報價，本公司及子公司透過適當條件之評價技術或使用相似特性之資產及負債之可觀察輸入值進行公允價值衡量。

為衡量財務報表上資產及負債之公允價值所採用評價技術的各等級定義依輸入值分類如下：

第一等級：於衡量日可取得之相同資產或負債於活絡市場之報價。

第二等級：資產或負債直接或間接之可觀察輸入值。

第三等級：資產或負債之不可觀察輸入值如未來現金流量評估。

本公司及子公司於報導期間結束日考量是否有依公允價值衡量之資產及負債所採



用之公允價值等級轉換之事件發生。

## 五、重大會計判斷及估計

管理階層於編製財務報導時，為符合財務報告準則要求，有時須對某些足以影響相關財務報表與附註表達之會計交易作若干估計及假設，惟該等假設及估計與實際結果可能存有差異。

### 備抵呆帳

本公司管理階層係依據過去收款紀錄、帳齡分析及一般經濟情況提列備抵呆帳。

### 存貨跌價損失

由於存貨須以成本與淨變現價值孰低者計價，故管理階層必須運用判斷及估計決定資產負債表日存貨之淨變現價值。由於科技快速變遷，本集團評估資產負債表日存貨因正常損耗、過時陳舊或無市場銷售價值之金額，並將存貨成本沖減至淨變現價值。此存貨評價主要係依未來特定期間內之產品需求為估計基礎，故可能產生重大變動。

### 股權投資減損

當備供出售投資及其他長期投資之公允價值大幅下降並低於帳列成本，或有實質證據顯示減損發生時，本公司及子公司衡量並認列減損損失。

### 不動產、廠房及設備/折舊

本公司及子公司管理階層係估計不動產、廠房及設備耐用年限及殘值並據以提列折舊，並於任何重大變動時，覆核耐用年限及殘值估計合理性。

此外，管理階層定期針對不動產、廠房及設備之減損進行評估，當可回收金額低於帳面價值時認列減損損失。此項評估需對該資產未來將產生之收入及費用之預估作判斷。

### 商譽及無形資產

本公司管理階層係依適當折現率計算資產或現金產生單位所產生之現金流量折現值，並據以認列商譽及其他無形資產價值及評估其是否發生減損。

### 遞延所得稅資產

遞延所得稅資產之認列，係可減除暫時性差異及尚未抵減之虧損扣抵，該虧損扣抵僅於很有可能用以抵減未來應課稅所得時方予以認列。遞延所得稅資產認列金額，係依據管理階層針對預計抵減年度及未來課稅所得之重大評估，據以認之。

### 確定給付辦法下之給付離職員工義務

確定給付辦法下之給付義務係採用預計單位給付法。其決定因素是建立於不同之假設，包含折現率、未來薪資成長率、離職率、死亡率及通貨膨脹率等。

### 透過損益按公允價值衡量之金融資產

管理階層在使用各種評價技術或模型決定資產負債表上無活絡交易市場或無法立即取得報價之金融工具公允價值時需進行專業判斷。評價模型的輸入值必須取自可觀察的市場

(包含銀行及交易對手)且考量信用風險、流動性、關聯程度及長期價格波動等。這些假設因子的變動可能影響資產負債表上公允價值之認列及公允價值等級揭露。

## 六、現金及約當現金

(單位：泰銖仟元)

	合併財務報表		個體財務報表	
	2016年 12月31日	2015年 12月31日	2016年 12月31日	2015年 12月31日
現金	\$ 2,137	\$ 128,411	\$ 263	\$ 253
金融機構存款	3,836,879	3,795,513	460,391	503,436
現金及約當現金	<u>\$ 3,839,016</u>	<u>\$ 3,923,924</u>	<u>\$ 460,654</u>	<u>\$ 503,689</u>

## 七、持有供交易之金融資產

(單位：泰銖仟元)

	合併財務報表		個體財務報表	
	2016年 12月31日	2015年 12月31日	2016年 12月31日	2015年 12月31日
持有供交易之金融資產				
上市股票	\$ -	\$ 25,477	\$ -	\$ -
認股權證	4,712	3,249	-	-
持有供交易之金融資產淨額	<u>\$ 4,712</u>	<u>\$ 28,726</u>	<u>\$ -</u>	<u>\$ -</u>

## 八、關係人交易

本期本公司及子公司與關係人間有重大交易往來。該等交易基於正常交易實質及正常商業形式，且經由本公司及子公司與關係人同意。

關係人名稱與本公司之關係彙總如下：

關係人名稱	與本公司之關係
金寶電子工業股份有限公司(金寶電子)	母公司
Logistar International Holding Co., Ltd. (Logistar)	子公司
泰金寶光電(蘇州)有限公司(泰金寶光電)	子公司
泰金寶電通股份有限公司(泰金寶電通)	子公司
泰金寶科技(蘇州)有限公司(泰金寶科技)	子公司
泰金寶電通(蘇州)有限公司(泰金寶電通(蘇州))	子公司
Cal-Comp (Malaysia) SDN. BHD. (Cal Comp (Malaysia))	子公司
Cal-Comp Precision (Singapore) Limited (Cal-Comp Precision (Singapore))	子公司
Cal-Comp Industria e Comercio de Electronicos e	子公司

關 係 人 名 稱	與 本 公 司 之 關 係
Informatica Ltda. (泰金寶電子(巴西))	
Cal-Comp Electronics de Mexico Co., S.A.de C.V. (泰金寶電子(墨西哥))	子公司
Cal-Comp Electronics (USA) Co., Ltd. (泰金寶電子(美國))	子公司
Cal-Comp Technology (Philippines), Inc.	子公司
Cal-Comp Precision (Thailand) Limited (Cal-Comp Precision (Thailand))	子公司
Cal-Comp Holding (Brasil) S.A.	子公司
通寶半導體設計有限公司(通寶半導體)	子公司
Qbit Semiconductor Holding Ltd.	子公司
裕發精密塑膠(上海)有限公司	子公司(由另一子公司持有)
Cal-Comp Precision (Malaysia) Sdn. Bhd. (Cal-Comp Precision (Malaysia))	子公司(由另一子公司持有)
泰金寶精密(東莞)有限公司	子公司(由另一子公司持有)
泰金寶精密(吳江)有限公司	子公司(由另一子公司持有)
泰金寶精密(菲律賓)有限公司	子公司(由另一子公司持有)
Cal-Comp USA (Indiana), Inc.	子公司(由另一子公司持有)
Cal-Comp USA (San Diego), Inc.	子公司(由另一子公司持有)
Cal-Comp Ind. Semiconductores, Ltda.	子公司(由另一子公司持有)
三緯國際立體列印科技股份有限公司(三緯國際)	關聯企業
PChome (Thailand) Co., Ltd.	關聯企業
麗寶大數據股份有限公司(麗寶大數據)	關聯企業
亞騰科技股份有限公司(亞騰科技)	關聯企業(子公司所持有)
Daviscomms (S) Pte Ltd. (Daviscomms)	關聯企業(子公司所持有)
XYZprinting Japan, Inc. (三緯國際(日本))	關聯企業之子公司
XYZprinting, Inc. (SAMOA) (三緯國際(Samoa))	關聯企業之子公司
XYZprinting, Inc. (USA) (三緯國際(美國))	關聯企業之子公司
XYZprinting Netherlands B.V. (三緯國際(荷蘭))	關聯企業之子公司
XYZprinting (Suzhou) Co., Ltd. (三緯國際(蘇州))	關聯企業之子公司
XYZprinting (Thailand) Co., Ltd. (三緯國際(泰國))	關聯企業之子公司
XYZprinting, Inc. (韓國)	關聯企業之子公司
Metal Component Engineering Limited	本公司為該公司股東
憶正科技股份有限公司	本公司為該公司股東
東琳精密股份有限公司	本公司為該公司股東
金仁寶管理服務股份有限公司(金仁寶管理服務)	子公司為該公司股東
金寶電子(中國)有限公司(金寶電子(中國))	母公司之子公司
Kinpo International Ltd. (金寶國際)	母公司之子公司

## 關係人名稱

## 與本公司之關係

Crownpo Technology, Inc.	母公司之子公司
東莞凱寶電子有限公司	母公司之子公司
Kinpo Electronics (Philippines), Inc. (Kinpo Electronics (Philippines))	母公司之子公司
金寶生物科技股份有限公司(金寶生技)	母公司之子公司
康舒科技股份有限公司(康舒)	母公司之關聯企業
仁寶電腦工業股份有限公司.	該公司董事為本公司董事
Instituto Cal-comp De Tecnologia	關係人

與關係人間之交易資訊彙總如下：

(單位：泰銖百萬元)

	合併財務報表		個體財務報表		價格政策
	2016年	2015年	2016年	2015年	
<u>與子公司之交易事項</u>					
(合併消除交易事項)					
銷貨收入	\$ -	\$ -	\$ 26,870	\$ 29,946	約當市價
出售不動產、廠房及設備	-	-	32	28	帳面值加價
其他收入	-	-	179	116	合約價格
購料	-	-	3,327	3,341	約當市價
購置不動產、廠房及設備	-	-	593	53	成本
<u>與關聯企業之交易事項</u>					
銷貨收入	\$ 730	\$ 491	\$ 727	\$ 490	約當市價
出售不動產、廠房及設備	2	-	-	-	帳面值加價
購置不動產、廠房及設備	1	-	1	-	成本
其他費用	38	14	-	-	合約價格
<u>與關係人交易事項</u>					
銷貨收入					
金寶電子	\$ -	\$ 1,672	\$ -	\$ -	約當市價
金寶國際	344	439	59	57	約當市價
其他關係人	53	885	-	-	約當市價
出售不動產、廠房及設備					
金寶電子(中國)	289	147	4	14	帳面值加價
其他關係人	76	17	8	-	帳面值加價
處分不動產、廠房及設備利益	74	-	-	-	帳面值加價
股利收入	8	-	8	-	宣告股利
其他收入	-	1	-	-	成本
購料	2,220	17,390	1,873	5,179	約當市價
購買不動產、廠房及設備	260	49	238	48	成本
其他費用	146	143	-	-	合約價格

Logistar International Holding Co., Ltd. 大部分之銷貨收入主係將向本公司及子公司購買之存貨銷售予第三人，並向其收款。

截至西元2016年及西元2015年12月31日止，因上述交易而產生之資產負債餘額如下：

(單位：泰銖仟元)

	合併財務報表		個體財務報表	
	2016年 12月31日	2015年 12月31日	2016年 12月31日	2015年 12月31日
<b>應收帳款及其他應收款-關係人</b>				
(附註九)				
子公司	\$ -	\$ -	\$ 5,501,781	\$ 7,701,182
關聯企業	807,275	467,144	783,392	460,048
關係人	184,939	127,971	38,285	23,293
小計	<u>\$ 992,214</u>	<u>\$ 595,115</u>	<u>\$ 6,323,458</u>	<u>\$ 8,184,523</u>
<b>應付帳款及其他應付款-關係人</b>				
(附註二十二)				
子公司	\$ -	\$ -	\$ 667,901	\$ 797,638
關聯企業	84,047	75,033	72,005	56,260
關係人	813,587	1,207,136	541,248	968,459
小計	<u>\$ 897,634</u>	<u>\$ 1,282,169</u>	<u>\$ 1,281,154</u>	<u>\$ 1,822,357</u>
<b>預收模具款-關係人</b>				
(附註二十三)				
關係人	<u>\$ 2,617</u>	<u>\$ -</u>	<u>\$ -</u>	<u>\$ -</u>

#### 短期資金融通-關係人

截至西元2016年12月31日止本公司對關係人短期資金融通款之餘額如下：

(單位：泰銖仟元)

關係人短期融資	關係	個體財務報表			2016年 12月31日
		2016年 1月1日	增加 (減少)	兌換損失	
泰金寶電子(巴西)	子公司	\$ 1,077,699	(\$ 1,077,699)	\$ -	\$ -
Cal-Comp Ind. Semicondutores, Ltda.	子公司 (由另一子公司持有)	-	192,592	3,531	196,123
		<u>\$ 1,077,699</u>	<u>(\$ 885,107)</u>	<u>\$ 3,531</u>	<u>\$ 196,123</u>

上述對Cal-Comp Ind. Semicondutores, Ltda.之資金貸與係以美金計價，並將於西元2017年6月到期。

## 董事及管理階層酬勞

西元2016年度及2015年度本公司及子公司支付予董事及管理階層之員工福利等費用如下：

(單位：泰銖百萬元)

	合併財務報表		個體財務報表	
	2016年	2015年	2016年	2015年
短期員工福利	\$ 71	\$ 60	\$ 28	\$ 28
退休後員工福利	1	1	-	-
小計	\$ 72	\$ 61	\$ 28	\$ 28

## 九、應收帳款及其他應收款

(單位：泰銖仟元)

	合併財務報表		個體財務報表	
	2016年 12月31日	2015年 12月31日	2016年 12月31日	2015年 12月31日
<u>應收帳款-關係人：</u>				
未到期	\$ 828,605	\$ 340,596	\$ 3,311,107	\$ 3,574,780
到期				
1個月內	45,520	350	584,972	195,300
1-2月	37,472	12,446	176,471	247,846
2-3月	953	70,041	80,781	157,350
3-6月	1,558	81,171	543,852	765,328
6-12月	3	45	745,964	754,229
超過12個月	1	105	776,874	2,188,049
小計	914,112	504,754	6,220,021	7,882,882
<u>應收帳款-非關係人：</u>				
未到期	16,426,873	20,984,399	6,389,994	9,966,670
到期				
1個月內	1,755,874	4,838,750	1,634,233	4,146,659
1-2月	1,003,214	1,777,113	970,294	1,745,600
2-3月	132,039	26,629	65,268	5,495
3-6月	160,484	84,987	60,959	929
6-12月	29,494	38,252	577	5
超過12個月	99,191	101,561	37,023	37,290
小計	19,607,169	27,851,691	9,158,348	15,902,648
減：備抵壞帳	(132,098)	(106,240)	(36,472)	(36,605)
淨額	19,475,071	27,745,451	9,121,876	15,866,043
應收帳款合計	20,389,183	28,250,205	15,341,897	23,748,925
<u>其他應收款：</u>				
-關係人	78,102	90,361	103,437	301,641
-非關係人	1,117,170	2,455,734	179,855	125,266
其他應收款合計	1,195,272	2,546,095	283,292	426,907
應收帳款及其他應收款總計	\$ 21,584,455	\$ 30,796,300	\$ 15,625,189	\$ 24,175,832

上述西元2016年及2015年12月31日之其他應收款-非關係人為暫付款，其設立原因係因特定費用可轉嫁予供應商或客戶，或因本公司及子公司尚未收到其退回予供應商重新

修改製作之存貨/原材料。

## 十、存貨

(單位：泰銖仟元)

	合 併		財 務		報 表	
	成	本	備 抵 存 貨 跌 價 損 失		存 貨	淨 額
	2016年 12月31日	2015年 12月31日	2016年 12月31日	2015年 12月31日	2016年 12月31日	2015年 12月31日
製成品	\$ 1,380,712	\$ 1,796,214	(\$ 74,249)	(\$ 74,332)	\$ 1,306,463	\$ 1,721,882
在製品	194,790	317,197	-	-	194,790	317,197
原物料	8,738,788	9,634,591	( 198,487)	( 269,552)	8,540,301	9,365,039
在途存貨	395,184	400,981	-	-	395,184	400,981
合計	<u>\$ 10,709,474</u>	<u>\$ 12,148,983</u>	<u>(\$ 272,736)</u>	<u>(\$ 343,884)</u>	<u>\$ 10,436,738</u>	<u>\$ 11,805,099</u>

(單位：泰銖仟元)

	個 體		財 務		報 表	
	成	本	備 抵 存 貨 跌 價 損 失		存 貨	淨 額
	2016年 12月31日	2015年 12月31日	2016年 12月31日	2015年 12月31日	2016年 12月31日	2015年 12月31日
製成品	\$ 682,575	\$ 585,456	(\$ 62,009)	(\$ 58,014)	\$ 620,566	\$ 527,442
在製品	2,379	3,425	-	-	2,379	3,425
原物料	6,263,301	6,114,202	( 84,605)	( 84,605)	6,178,696	6,029,597
在途存貨	109,959	2,244	-	-	109,959	2,244
合計	<u>\$ 7,058,214</u>	<u>\$ 6,705,327</u>	<u>(\$ 146,614)</u>	<u>(\$ 142,619)</u>	<u>\$ 6,911,600</u>	<u>\$ 6,562,708</u>

本公司及子公司西元2016年度及2015年度合併財務報表存貨跌價損失分別計泰銖34百萬元及泰銖118百萬元，西元2016年度及2015年度個體財務報表分別計泰銖4百萬元及泰銖7百萬元，及存貨跌價損失迴轉分別計泰銖100百萬元及泰銖10百萬元，均認列為費用之增加及減少。

## 十一、預付貨款

截至西元2016年及2015年12月31日止，預付貨款中主要包含：

1. 預付泰銖28百萬元(西元2015年12月31日：泰銖62百萬元)以購買原料等之用。
2. 預付泰銖170百萬元(西元2015年12月31日：泰銖297百萬元)予供應商以購買模具之用，餘款將於模具完成時支付(請參閱附註三十五(四)之說明)。

## 十二、其他流動資產

截至西元2016年及2015年12月31日止，餘額如下：

(單位：泰銖仟元)

	合併財務報表		個體財務報表	
	2016年 12月31日	2015年 12月31日	2016年 12月31日	2015年 12月31日
應收貨款-模具	\$ 288,892	\$ 130,010	\$ 140,009	\$ 42,086
增值稅	429,726	592,629	207,726	199,941
其他金融資產	-	43,305	-	10,619
預付投資款	-	-	-	518,375
其他	302,032	181,042	79,147	44,000
合計	<u>\$ 1,020,650</u>	<u>\$ 946,986</u>	<u>\$ 426,882</u>	<u>\$ 815,021</u>

## 十三、受限制銀行存款

受限制定期存款係為子公司所需之銀行開立保證函提供質押。

## 十四、採權益法之投資-關聯企業

### 1. 關聯企業明細

(單位：泰銖仟元)

公司名稱	主要營業項目	設立所在地	合併財務報表						
			投資比例		成本法		權益法		
			2016年 12月31日	2015年 12月31日	2016年 12月31日	2015年 12月31日	2016年 12月31日	2015年 12月31日	
			%	%					
亞騰科技*	電信產品研發	台灣	34.00	34.00	12,826	12,198	-	-	
Daviscomms**	電信產品設計與製造	新加坡	20.00	20.00	105,887	106,649	123,834	120,887	
三緯國際	電子產品之製造	台灣	44.74	44.74	285,331	285,331	19,708	89,880	
Pchome(Thailand) Co.,Ltd.	電子貿易服務之提供	泰國	32.50	32.50	32,500	32,500	26,373	30,951	
麗寶大數據	大數據市場服務之提供	台灣	50.00	-	351,776	-	291,686	-	
合計					<u>\$ 788,320</u>	<u>\$ 436,678</u>	<u>\$ 461,601</u>	<u>\$ 241,718</u>	

\*係由Logistar持有

\*\*係由Cal-Comp Precision (Singapore) 持有

(單位：泰銖仟元)

公司名稱	主要營業項目	設立所在地	個體財務報表							
			投資比例		成本法		投資減損準備		權益法	
			2016年 12月31日	2015年 12月31日	2016年 12月31日	2015年 12月31日	2016年 12月31日	2015年 12月31日	2016年 12月31日	2015年 12月31日
			%	%						
三緯國際	電子產品之製造	台灣	44.74	44.74	\$ 285,331	\$ 285,331	(\$ 186,032)	(\$ 186,032)	\$ 99,299	\$ 99,299
Pchome(Thailand) Co.,Ltd.	電子貿易服務之提供	泰國	32.50	32.50	32,500	32,500	-	-	32,500	32,500
麗寶大數據	大數據市場服務之提供	台灣	50.00	-	351,776	-	-	-	351,776	-
合計					<u>\$ 669,607</u>	<u>\$ 317,831</u>	<u>(\$ 186,032)</u>	<u>(\$ 186,032)</u>	<u>\$ 483,575</u>	<u>\$ 131,799</u>



## 2. 綜合損益及股利收入

本公司及子公司本年度按持股比例認列於合併財務報表之投資關聯企業損益及於個體財務報表之股利收入資訊如下：

(單位：泰銖百萬元)

公司名稱	合併財務報表				個體財務報表	
	來自關聯企業之投資收益(損失)		來自關聯企業之其他綜合損益		本年度收取之股利	
	2016年	2015年	2016年	2015年	2016年	2015年
亞騰科技	\$ -	\$ -	\$ -	\$ -	\$ -	\$ -
Daviscomms	2	7	1	1	-	-
三緯國際	( 71)	( 85)	1	( 3)	-	-
Pchome (Thailand) Co., Ltd.	( 5)	( 2)	-	-	-	-
麗寶大數據	( 60)	-	-	-	-	-
合計	(\$ 134)	(\$ 80)	2	(\$ 2)	-	-

## 3. 重大關聯企業之財務資訊

財務狀況之彙總資訊：

(單位：泰銖百萬元)

	Daviscomms		三緯國際		麗寶大數據	
	2016年 12月31日	2015年 12月31日	2016年 12月31日	2015年 12月31日	2016年 12月31日	2015年 12月31日
流動資產	\$ 362	\$ 359	\$ 1,013	\$ 682	\$ 889	\$ -
非流動資產	108	35	292	261	23	-
流動負債	( 81)	( 42)	( 1,229)	( 714)	( 307)	-
非流動負債	( 1)	( 4)	-	( 4)	-	-
淨資產	388	348	76	225	605	-
持股比例(%)	20.00	20.00	44.74	44.74	50.00	-
淨資產總額	78	70	34	101	303	-
換算調整數	46	51	( 14)	( 11)	( 11)	-
帳面價值	\$ 124	\$ 121	\$ 20	\$ 90	\$ 292	\$ -

綜合損益之彙總資訊：

(單位：泰銖百萬元)

	Daviscomms		三緯國際		麗寶大數據	
	2016年	2015年	2016年	2015年	2016年	2015年
收入	\$ 412	\$ 552	\$ 790	\$ 668	\$ 2	\$ -
淨利(損)	10	35	( 159)	( 191)	( 120)	-
其他綜合損益	5	( 1)	2	( 6)	-	-
綜合損益	15	34	( 157)	( 198)	( 120)	-

除三緯國際及麗寶大數據外，本公司及子公司投資關聯企業係依據各關聯企業之管理階層所提供之未經會計師查核之財務資訊為認列基礎。

本公司於2014年12月25日經董事會決議，與PChome Online Inc., 合資成立PChome (Thailand) Co., Ltd.以發展電子商務、網路電話服務(Voice over Internet Protocol business (VOIP business))、及第三方支付等，以利未來業務成長。PChome Online Inc.為台灣入口網站、電子商務及通訊整合服務之

領導廠商。本公司已於西元2015年第一季投資泰銖約35百萬元並取得35%股權。本公司於西元2015年第四季處份部分對PChome (Thailand) Co., Ltd.之投資，處份投資價款為泰銖2.5百萬元，持股比例自35%降為32.5%。

本公司於西元2016年5月12日經董事會決議核准，以不超過新台幣325百萬元投資新設立於台灣之關聯企業麗寶大數據以擴大該市場。本公司及Kinpo Electronics, Inc.各占其50%股權投資。於本年度第二季本公司已支付美金10百萬元，約當泰銖352百萬元之投資股款。

本公司於西元2016年8月11日經董事會決議核准，以不超過美金5百萬元投資新設立於英屬維京群島之關聯企業麗寶大數據之子公司以擴大該市場。該子公司現正註冊成立中。

## 十五、採權益法之投資-子公司

### 1. 投資子公司之個體財務報表詳下表：

(單位：泰銖仟元)

公司名稱	實收資本額		持股比例		成本法		備抵減損損失		淨成本	
	2016年 12月31日	2015年 12月31日	2016年 12月31日	2015年 12月31日	2016年 12月31日	2015年 12月31日	2016年 12月31日	2015年 12月31日	2016年 12月31日	2015年 12月31日
Logistar	美金30.05 百萬元	美金30.05 百萬元	100	100	\$ 1,077,604	\$ 1,077,604	(\$1,077,604)	(\$1,077,604)	\$ -	\$ -
泰金寶光電	美金68.48 百萬元	美金68.48 百萬元	100	100	1,945,781	1,945,781	-	-	1,945,781	1,945,781
泰金寶電通	新台幣69.92 百萬元	新台幣69.92 百萬元	100	100	195,392	167,313	-	-	195,392	167,313
泰金寶科技	美金10.00百 萬元	美金10.00百 萬元	100	100	338,568	338,568	-	-	338,568	338,568
泰金寶電通(蘇州)	美金35.00百 萬元	美金35.00百 萬元	100	100	1,125,509	1,125,509	( 50,165)	( 50,165)	1,075,344	1,075,344
Cal-Comp Precision (Singapore)	星幣10.86百 萬元	星幣47.00百 萬元	100	100	964,009	1,274,008	( 688,470)	( 688,470)	275,539	585,538
Cal-Comp (Malaysia)	馬幣28.04百 萬元	馬幣28.04百 萬元	100	100	282,294	282,294	-	-	282,294	282,294
泰金寶電子(美國)	美金60.00百 萬元	美金60.00百 萬元	100	100	1,905,959	1,905,959	( 381,191)	( 381,191)	1,524,768	1,524,768
泰金寶電子(巴西)	巴西幣165.02 百萬元	巴西幣68.57 百萬元	1	2	22,604	22,439	-	-	22,604	22,439
泰金寶電子(墨西哥)	美金9.50百萬元	美金9.50百萬元	100	100	310,087	150,200	-	-	310,087	150,200
Cal-comp Technology (Philippines), Inc.	菲幣212.71 百萬元	菲幣212.71 百萬元	100	100	156,938	156,938	-	-	156,938	156,938
Cal-Comp Precision (Thailand)	泰銖2,210.07 百萬元	泰銖1,676.47 百萬元	100	100	2,082,320	1,548,719	-	-	2,082,320	1,548,719
Cal-Comp Holding (Brasil) S.A.	巴西幣258.22 百萬元	巴西幣141.47 百萬元	100	100	2,544,789	1,332,234	-	-	2,544,789	1,332,234
通寶半導體	新台幣162.5 百萬元	-	100	-	175,888	-	-	-	175,888	-
Qbit Semiconductor Holding Ltd.	美金5百萬元	-	100	-	174,359	-	-	-	174,359	-
合計					<u>\$ 13,302,101</u>	<u>\$ 11,327,566</u>	<u>(\$2,197,430)</u>	<u>(\$2,197,430)</u>	<u>\$11,104,671</u>	<u>\$9,130,136</u>

\* 本公司透過Cal-Comp Holding(Brasil) S.A.間接持有99%之泰金寶電子(巴西)，將其分類為採用權益法投資之子公司，且對該公司有控制權。

## 2. 具重大非控制權益之子公司

(單位：泰銖百萬元)

公司名稱	非控制權益持股百分比		非控制權益總額		損益歸屬於非控制權益	
	2016年 12月31日	2015年 12月31日	2016年 12月31日	2015年 12月31日	2016年	2015年
	%	%				
Cal-Comp Ind. Semicondutores, Ltda.	41.97	-	255	-	(43)	-

## 3. 具重大非控制權益之子公司彙總性財務資訊(未銷除公司間交易)

## 財務狀況之彙總資訊：

(單位：泰銖百萬元)

	2016年 12月31日	2015年 12月31日
流動資產	\$ 54	\$ -
非流動資產	1,147	-
流動負債	76	-
非流動負債	407	-

## 綜合損益之彙總資訊：

(單位：泰銖百萬元)

	2016年	2015年
收入	\$ 26	\$ -
淨損	(104)	-
其他綜合損益	-	-
綜合損益	(\$ 104)	\$ -

## 現金流量之彙總資訊：

(單位：泰銖百萬元)

	2016年	2015年
營業活動之現金流量	\$ 262	\$ -
投資活動之現金流量	(1,005)	-
融資活動之現金流量	750	-
本期現金及約當現金淨增加	\$ 7	\$ -

本公司於西元2012年5月14日經董事會決議大陸地區子公司-泰金寶電子及泰金寶光電之合併。該合併計畫已於西元2015年第一季完成，且泰金寶電子已將所有資產、負債及權益移轉至泰金寶光電。

本公司於西元2014年11月10日經董事會決議核准本公司巴西子公司Cal-Comp Holding (Brasil) S.A.投資巴西公司Cal-Comp Inc. Semicondutores, Ltda.以拓展半導體產品線。該投資計畫已於西元2015年第一季完成。

本公司於西元2014年2月26日經董事會決議大陸地區子公司-泰金寶科技及泰金寶電通(蘇州)之合併，該計畫仍在進行中。

本公司於西元2015年8月11日經董事會決議核准下列投資：

- 核准本公司在不超過美金15百萬元額外投資其在巴西子公司Cal-Comp Holding (Brasil) S.A.主要目的為拓展業務。西元2015年，本公司已投入額外資本美金7百萬元，約當泰銖246百萬元，而於本年度第一季，本公司已投入額外資本美金5百萬元，約當泰銖181百萬元。
- 核准巴西子公司Cal-Comp Holding (Brasil) S.A.在不超過美金11百萬元投資巴西公司Cal-Comp Ind. Semicondutores, Ltda. 主要目的為拓展業務，西元2015年，該子公司已投入額外資本巴西幣13百萬元，約當美金3百萬元，而於本年度第一季，該子公司已投入額外資本巴西幣20百萬元，約當美金5百萬元，說明請詳附註二(二)。
- 核准本公司在不超過美金5百萬元額外投資其在墨西哥子公司泰金寶電子(墨西哥)，主要目的為拓展業務。於2015年第四季已投入額外資本美金4.5百萬元，約當泰銖160百萬元。

本公司於西元2015年11月10日經董事會決議核准下列投資：

- 核准本公司在不超過美金15百萬元，額外投資Cal-Comp Precision (Thailand)以擴大營運規模。本公司於西元2015年已投入額外資本約當泰銖359百萬元，而於本年度第二季已投入額外資本美金5百萬元，約當泰銖175百萬元。
- 核准本公司之新加坡子公司Cal-Comp Precision (Singapore)降低註冊及實收資本額，自新加坡幣47百萬元(普通股每股淨值新加坡幣0.092元，共計513.2百萬股)減少至新加坡幣10.9百萬元(普通股每股淨值新加坡幣0.092元，共計118.4百萬股)，減少註冊及實收資本計394.8百萬股，每股淨值新加坡幣0.092元，以沖銷待彌補虧損新加坡幣24.8百萬元及新加坡幣11.5百萬元，約當泰銖310百萬元之非必要股本。該子公司已於西元2016年1月11日完成減資登記。

本公司於西元2016年2月26日經董事會決議核准下列投資：

- 核准精密集團的組織重整，本公司將出售新加坡子公司Cal-Comp Precision (Singapore)股權予另一泰國子公司Cal-Comp Precision (Thailand)。主要目的係提高營運效率，該投資案正進行中。

- 核准本公司之子公司Cal-Comp Precision (Thailand)在不超過美金10百萬元額外投資泰金寶精密(東莞)有限公司，該增資款項已於本年度第二季支付完畢。
- 核准本公司之子公司Cal-Comp Precision (Thailand)在不超過美金25百萬元在菲律賓成立新子公司， Cal-Comp Precision (Thailand)於本年度第二季及第四季已支付美金17.5百萬元之增資款項。

本公司於西元2016年5月12日經董事會決議核准下列投資：

- 核准本公司以不超過新台幣162.5百萬元投資設立於台灣之子公司通寶半導體以擴大半導體產品之營運規模。本公司已支付美金5百萬元，約當泰銖176百萬元。該公司已於本年度第三季完成設立登記。
- 核准以不超過美金2百萬元投資印度新成立之研發公司，該公司現正註冊成立中。

本公司於西元2016年8月11日經董事會決議核准下列投資：

- 核准本公司以不超過巴西幣258百萬元投資設立於巴西之子公司Cal-Comp Holding (Brasil) S.A.以拓展業務。於本年度第三季，本公司已投入額外資本美金30百萬元，約當泰銖1,032百萬元。增資後該子公司股本由巴西幣162百萬元增加為巴西幣258百萬元。
- 核准本公司之子公司Cal-Comp Holding (Brasil) S.A.投資泰金寶電子(巴西)額外資本美金30百萬元，約當巴西幣96.5百萬元，該公司於2016年8月30日已支付該款項。
- 核准本公司以不超過美金5百萬元投資設立於開曼群島之子公司Qbit Semiconductor Holding Ltd.以擴大半導體產品之營運規模。於本年度第三季至第四季，本公司已支付美金5百萬元，約當泰銖174百萬元，說明請詳附註二(二)。
- 核准調整Qbit Semiconductor Holding Ltd.集團之組織架構，本公司將出售台灣子公司通寶半導體股權予開曼子公司Qbit Semiconductor Holding Ltd.。主要目的係提高長期營運效率，該投資案正進行中。

此外，本年度第一季，本公司將西元2015年12月31日預付子公司泰金寶電子(墨西哥)及Cal-Comp Precision (Thailand)之股款重分類為長期股權投資，金額分別為泰銖159百萬元及359百萬元。此重分類係依據在本年度完成股份登記。

## 十六、其他長期投資

(單位：泰銖仟元)

公司名稱	主要營業項目	設立所在地	投資比例		合 併 財 務 報 表			
			(% )		成本法		公允價值	
			2016年 12月31日	2015年 12月31日	2016年 12月31日	2015年 12月31日	2016年 12月31日	2015年 12月31日
Metal Component 加：未實現評價(損失)利益調整	電子產品製造	新加坡	10.61	11.86	37,042	39,457	36,033	53,394
Metal Component之認股權證 減：未實現評價損失調整		新加坡	-	-	(1,009)	13,937	735	4,545
金仁寶管理服務* 憶正科技股份有限公司 減：備抵減損損失	商務諮詢 電子產品製造	台灣 開曼群島	12.50 3.05	12.50 3.05	1,109 31,990	1,099 31,990	(15,995)	-
東琳精密股份有限公司 Mojoose Inc.** 合計	電子產品製造 電子零件設計	台灣 美國	9.03 -	9.17 -	491,277 35,831	491,277 -	15,995	31,990
*係由Logistar持有 **係由泰金寶電通持有					\$ 580,980	\$ 582,305		

(單位：泰銖仟元)

公司名稱	主要營業項目	設立所在地	投資比例		個 體 財 務 報 表			
			(% )		成本法		公允價值	
			2016年 12月31日	2015年 12月31日	2016年 12月31日	2015年 12月31日	2016年 12月31日	2015年 12月31日
Metal Component 加：未實現評價(損失)利益調整	電子產品製造	新加坡	10.61	11.86	37,042	39,457	36,033	53,394
Metal Component 之認股權證 減：未實現評價損失調整		新加坡	-	-	(1,009)	13,937	735	4,545
憶正科技股份有限公司 減：備抵減損損失	電子產品製造	開曼群島	3.05	3.05	31,990	31,990	(15,995)	-
東琳精密股份有限公司 合計	電子產品製造	台灣	9.03	9.17	491,277	491,277	15,995	31,990
					\$ 544,040	\$ 581,206		

本公司於西元2016年第一季出售對Metal Component之長期投資計泰銖2.6百萬元，該交易造成投資比例由11.86%下降至10.61%。

子公司於西元2016年第三季以美金1百萬元，投資設立於美國之Mojoose Inc.。該公司發行持有至到期票據，年利率4%到期日為2017年12月31日，於到期日可選擇轉換為該公司普通股。

本公司本年度自東琳精密股份有限公司收取之股利計泰銖為8百萬元。

## 十七、投資性不動產

截至西元2016年及2015年12月31日止投資性不動產之帳面價值如下：

(單位：泰銖仟元)

	合 併 財 務 報 表		
	土地使用權	房屋及房屋 附屬設備	合 計
2016年12月31日			
成本	\$ 26,818	\$ 168,742	\$ 195,560
減：累計折舊	( 829)	( 16,485)	( 17,314)
帳面價值	\$ 25,989	\$ 152,257	\$ 178,246
2015年12月31日			
成本	\$ -	\$ -	\$ -
減：累計折舊	-	-	-
帳面價值	\$ -	\$ -	\$ -

西元2016年度及2015年度投資性不動產之變動表如下：

(單位：泰銖仟元)

	合 併 財 務 報 表	
	2016年	2015年
1月1日之帳面價值	\$ -	\$ -
不動產、廠房及設備轉入	164,219	-
土地使用權轉入	27,799	-
本期折舊	( 2,775)	-
換算調整數	( 10,997)	-
12月31日之帳面價值	\$ 178,246	\$ -

截至西元2016年及2015年12月31日止投資性不動產之公允價值如下：

(單位：泰銖仟元)

	合 併 財 務 報 表	
	2016年 12月31日	2015年 12月31日
土地使用權	\$ 42,301	\$ -
房屋及房屋附屬設備	127,905	-

上述投資性不動產之公允價值，係根據鑑價師所認可之公允價值評估。土地使用權之公允價值係根據市場交易價格評估。房屋及房屋附屬設備係根據重置成本評估。

子公司以營業租賃出租土地使用權、房屋及房屋附屬設備，租期平均3年。截至西元2016年及2015年12月31日止，於未來年度之最低應收租賃款如下：

(單位：泰銖百萬元)

	合 併 財 務 報 表	
	2016年 12月31日	2015年 12月31日
不超過1年	\$ 30	\$ -
超過1年但不超過3年	42	-

# 十八、 不動產、廠房及設備

(單位：泰銖仟元)

	合併財務報表							合計
	土地及土地改良物	房屋及房屋附屬設備	機器設備	模具及耗材	辦公設備	運輸設備	未完工工程及在途設備	
<b>成本</b>								
西元2015年1月1日	\$ 548,741	\$ 5,732,558	\$ 12,997,060	\$ 2,340,370	\$ 3,059,212	\$ 62,718	\$ 2,454,400	\$ 27,195,059
購入	-	264,353	387,295	291,655	321,083	5,738	844,805	2,114,929
處分	-	(31,343)	(716,984)	(95,530)	(459,276)	(5,187)	(1,353)	(1,309,673)
移轉	65,150	1,606,060	506,572	120,421	799,699	3,797	1,506,234	3,933
換算調整數	(8,331)	(36,482)	(264,834)	18,880	22,146	(129)	(19,951)	(288,704)
西元2015年12月31日	605,560	7,535,143	12,909,109	2,675,796	2,143,466	66,937	1,771,667	27,707,678
購入	-	165,080	551,376	292,261	169,813	1,270	1,419,476	2,599,276
處分	(2,932)	(12,900)	(929,963)	(27,273)	(155,446)	(4,727)	(20,155)	(1,153,396)
重分類至投資性不動產	-	(179,055)	-	-	-	-	-	(179,055)
移轉	30,750	1,260,186	618,926	56,163	7,346	769	(2,028,235)	(54,095)
換算調整數	(7,828)	(122,146)	693	(28,078)	(45,676)	(2,195)	(1,746)	(206,976)
西元2016年12月31日	\$ 625,550	\$ 8,646,308	\$ 13,150,141	\$ 2,968,869	\$ 2,119,503	\$ 62,054	\$ 1,141,007	\$ 28,713,432
<b>累計折舊</b>								
西元2015年1月1日	\$ -	\$ 1,337,943	\$ 5,173,834	\$ 1,653,032	\$ 1,376,847	\$ 28,176	\$ -	\$ 9,569,832
折舊費用	-	276,718	1,141,627	294,979	223,042	6,555	-	1,942,921
處分	-	(2,472)	(673,683)	(51,703)	(215,857)	(4,256)	-	(947,971)
換算調整數	-	97,734	123,248	55,610	(167,477)	3,029	-	112,144
西元2015年12月31日	-	1,709,923	5,765,026	1,951,918	1,216,555	33,504	-	10,676,926
折舊費用	-	388,691	1,266,602	302,098	292,890	6,496	-	2,256,777
處分	-	(13,104)	(515,708)	(18,790)	(88,620)	(4,619)	-	(640,841)
重分類至投資性不動產	-	(14,836)	-	-	-	-	-	(14,836)
換算調整數	-	(8,569)	(21,076)	(25,844)	(32,752)	(1,070)	-	(89,311)
西元2016年12月31日	\$ -	\$ 2,062,105	\$ 6,494,844	\$ 2,209,382	\$ 1,388,073	\$ 34,311	\$ -	\$ 12,188,715
<b>累計減損</b>								
西元2015年1月1日	\$ -	\$ 42,965	\$ 48,843	\$ 102	\$ 1,791	\$ -	\$ -	\$ 93,701
換算調整數	-	(19,632)	(38,970)	(102)	(1,790)	-	-	(60,494)
西元2015年12月31日	-	23,333	9,873	-	1	-	-	33,207
西元2016年12月31日	-	23,333	9,873	-	1	-	-	33,207
<b>賬面價值</b>								
西元2015年12月31日	\$ 605,560	\$ 5,801,887	\$ 7,134,210	\$ 723,878	\$ 926,910	\$ 33,433	\$ 1,771,667	\$ 16,997,545
西元2016年12月31日	\$ 625,550	\$ 6,560,870	\$ 6,645,424	\$ 759,487	\$ 731,429	\$ 27,743	\$ 1,141,007	\$ 16,491,510
折舊費用								
西元2015年度(泰銖1,789百萬元包括於製造成本，剩餘部分則包含於銷售費用)								\$ 1,942,921
西元2016年度(泰銖1,965百萬元包括於製造成本，剩餘部分則包含於銷售費用)								\$ 2,256,777





截至西元2016年12月31日止，已提足折舊而仍在用之機器設備及生財器具之原始取得成本為泰銖1,716百萬元(西元2015年：1,149百萬元)(本公司：泰銖1,440百萬元，西元2015年：泰銖986百萬元)。

## 十九、其他無形資產

截至西元2016年及2015年12月31日止其他無形資產之帳面價值如下

(單位：泰銖仟元)

	合 併 財 務 報 表				
	專 利 權	顧 客 名 單	電 腦 軟 體	特 許 權	合 計
<b>成本</b>					
西元2015年1月1日	\$ 782,149	\$ 112,294	\$ -	\$ -	\$ 894,443
換算調整數	87,567	12,572	-	-	100,139
西元2015年12月31日	869,716	124,866	-	-	994,582
購入	-	-	14,384	16,178	30,562
換算調整數	(6,215)	(892)	205	231	(6,671)
西元2016年12月31日	\$ 863,501	\$ 123,974	\$ 14,589	\$ 16,409	\$ 1,018,473
<b>攤銷</b>					
西元2015年1月1日	\$ 782,149	\$ 112,294	\$ -	\$ -	\$ 894,443
換算調整數	87,567	12,572	-	-	100,139
西元2015年12月31日	869,716	124,866	-	-	994,582
攤銷	-	-	256	1,003	1,259
換算調整數	(6,215)	(892)	4	14	(7,089)
西元2016年12月31日	\$ 863,501	\$ 123,974	\$ 260	\$ 1,017	\$ 988,752
<b>帳面價值</b>					
西元2015年12月31日	\$ -	\$ -	\$ -	\$ -	\$ -
西元2016年12月31日	\$ -	\$ -	\$ 14,329	\$ 15,392	\$ 29,721

## 二十、土地使用權

係兩家位於中華人民共和國之子公司及一家位於菲律賓之子公司之土地使用權，其權利期間分別為50年及75年。

(單位：泰銖仟元)

合 併 財 務 報 表	
<b>成本</b>	
西元2015年1月1日	\$ 138,126
換算調整數	6,279
西元2015年12月31日	144,405
重分類至投資性不動產	(28,457)
換算調整數	(8,257)
西元2016年12月31日	\$ 107,691

(單位：泰銖仟元)

## 合併財務報表

## 累積折舊

西元2015年1月1日	\$	20,986
攤銷		2,257
換算調整數		1,276
西元2015年12月31日		24,519
攤銷		2,045
重分類至投資性不動產	(	658)
換算調整數	(	1,568)
西元2016年12月31日	\$	24,338

## 帳面價值

西元2015年12月31日	\$	119,886
西元2016年12月31日	\$	83,353

## 二十一、短期借款

本公司及子公司短期借款包含向當地銀行及海外金融機構之當地貨幣及外幣借款。短期借款主要係三個月內到期償還之借款，年利率為1.2%~2.6%。

## 二十二、應付帳款及其他應付款

(單位：泰銖仟元)

## 合併財務報表

## 個體財務報表

	2016年 12月31日	2015年 12月31日	2016年 12月31日	2015年 12月31日
應付帳款-關係人	\$ 625,479	\$ 1,201,088	\$ 877,910	\$ 1,423,159
應付帳款-非關係人	19,096,696	21,739,475	13,235,504	14,527,899
預收款-關係人	272,155	81,081	403,244	399,198
應付利息	39,217	23,011	3,146	7,188
應付費用	1,330,993	1,104,967	228,851	243,683
其他應付款	670,121	1,259,797	377,256	209,271
合計	\$ 22,034,661	\$ 25,409,419	\$ 15,125,911	\$ 16,810,398

上述應付款項之付款將因貨物出售之價格、特別約定及條件而有所調整。

## 二十三、其他流動負債

截至西元2016年及2015年12月31日止餘額：

(單位：泰銖仟元)

	合 併 財 務 報 表		個 體 財 務 報 表	
	2016年 12月31日	2015年 12月31日	2016年 12月31日	2015年 12月31日
預收貨款-模具	\$ 65,566	\$ 497,062	\$ 38,230	\$ -
待結清款項	391,014	377,154	55,968	150,353
應付增值稅	14,445	15,358	5	-
以公允價值衡量之金融負債	67,487	-	-	-
其他	119,249	191,092	44,046	101,066
合計	<u>\$ 657,761</u>	<u>\$ 1,080,666</u>	<u>\$ 138,249</u>	<u>\$ 251,419</u>

## 二十四、長期借款

(單位：泰銖仟元)

	合 併 財 務 報 表	
	2016年 12月31日	2015年 12月31日
長期借款	\$ 6,449,517	\$ 6,495,939
減：一年內到期之長期借款	( 2,579,807)	-
長期借款-扣除一年內到期部分	<u>\$ 3,869,710</u>	<u>\$ 6,495,939</u>

西元2016年及2015年長期借款變動如下：

(單位：泰銖仟元)

	合 併 財 務 報 表	
	2016年	2015年
1月1日	\$ 6,495,939	\$ 5,933,340
換算調整數	( 46,422)	562,599
12月31日	<u>\$ 6,449,517</u>	<u>\$ 6,495,939</u>

西元2015年3月12日，本公司及子公司Logistar與金融機構簽署3年期聯貸融資合約，借款金額為美金180百萬美元，到期後可再延長2年，借款之目的為增加營運資金。上述融資合約提及借款利率並應於借款首日起算3年後到期償還。

該融資合約條款包括要求本公司及子公司需符合協議之流動比率及財務負債比率。

截至西元2016年及2015年12月31日，該子公司信用額度皆已使用。

## 二十五、長期員工福利準備

長期員工福利準備係員工退休後需支付之退休金，相關資訊如下：

(單位：泰銖仟元)

	合併財務報表		個體財務報表	
	2016年	2015年	2016年	2015年
期初確定給付義務	\$ 474,097	\$ 422,570	\$ 132,271	\$ 106,111
期初計劃資產公允價值	( 329,716)	( 293,029)	-	-
期初長期職工福利準備	144,381	129,541	132,271	106,111
認列損益：				
當期服務成本	32,056	22,930	17,990	15,367
利息成本	9,058	9,562	4,549	4,167
前期服務成本	-	2,140	-	-
認列其他綜合損益：				
人口統計假設變動影響數	( 391)	13,055	-	11,175
財務假設變動影響數	( 872)	18,535	-	( 4,549)
經驗調整	( 26,315)	( 19,079)	( 7,363)	-
本年度退休金支付數	( 8,253)	( 13,539)	( 450)	-
轉換調整數	2,273	17,923	-	-
期末確定給付義務	151,937	181,068	146,997	132,271
退休基金資產公允價值增加數	( 8,929)	( 36,687)	-	-
期末長期職工福利準備	\$ 143,008	\$ 144,381	\$ 146,997	\$ 132,271

長期員工福利認列之損益如下：

(單位：泰銖仟元)

	合併財務報表		個體財務報表	
	2016年	2015年	2016年	2015年
銷售成本	\$ 23,588	\$ 22,175	\$ 22,005	\$ 19,064
銷管費用	17,526	12,457	534	470
認列之損益合計	\$ 41,114	\$ 34,632	\$ 22,539	\$ 19,534

本公司及子公司預計於下一年度支付泰銖9.9百萬元之長期員工福利準備(個體財務報表：泰銖1.9百萬元)(西元2015年：泰銖28.4百萬元，個體財務報表：泰銖2.3百萬元)。

截至西元2016年12月31日，長期員工福利負債之加權平均存續期間為17年(個體財務報表：18年)(西元2015年：18年，個體財務報表：18年)。

退休基金資產公允價值變動表：

(單位：泰銖仟元)

	合 併 財 務 報 表	
	2016年	2015年
期初計劃資產公允價值	\$ 329,716	\$ 293,029
預期報酬	4,239	5,539
提撥數	11,195	24,061
本年度支付數	( 7,754)	( 12,989)
精算(損失)利益	( 1,908)	2,485
轉換調整數	3,157	17,591
期末計劃資產公允價值	\$ 338,645	\$ 329,716

上述退休基金資產屬於海外子公司部分係存放於海外金融機構。

有關勞工退休金義務相關資訊如下

精算假設評估：

	合 併 財 務 報 表		個 體 財 務 報 表	
	2016年 (年利率%)	2015年 (年利率%)	2016年 (年利率%)	2015年 (年利率%)
折現率	1.3-6.8	1.3-6.8	3.5	3.5
未來薪資水準增加率	3.0-6.0	3.0-6.0	6.0	6.0
人員流動率	0.0-22.9	0.0-22.9	0.0-22.9	0.0-22.9

西元2016年及2015年12月31日採用之主要精算假設變動而影響之長期員工福利給付義務現值分析如下：

(單位：泰銖百萬元)

	合 併 財 務 報 表			
	2016年		2015年	
	增加0.5%	減少0.5%	增加0.5%	減少0.5%
折現率	( 34)	37	( 24)	25
	增加1.0%	減少1.0%	增加1.0%	減少1.0%
薪資增加率	74	( 67)	50	( 48)

(單位：泰銖百萬元)

	個 體 財 務 報 表			
	2016年		2015年	
	增加0.5%	減少0.5%	增加0.5%	減少0.5%
折現率	( 13)	14	( 12)	13
	增加1.0%	減少1.0%	增加1.0%	減少1.0%
薪資增加率	29	( 24)	27	( 22)

## 二十六、認股權證

本公司於西元2015年7月2日依員工股票選擇權方案(CCET-WB)，給予本公司及子公司之員工200,000,000單位之認股權憑證。摘要如下：

給予單位	200,000,000單位
保留股份	200,000,000股
期間	自發行認股權憑證後3年
給與日	股東會同意發行CCET-WB之一年內
失效日	自給與日後3年
給與價格	\$ - 泰銖
執行價格	\$ 3.38泰銖/每股*
執行比例	每1認股權憑證為1普通股，執行比例可能下列狀況有所調整。
給予方式	所有認股權憑證之70%，140,000,000單位將於給與日直接給予本公司及子公司之員工，剩餘30%（60,000,000單位）將於給與日後兩年，依員工表現給予。
閉鎖期間	所有認股權憑證之70%，140,000,000單位將於給與日直接給予本公司及其子公司之員工，此認股權憑證不超過50%之給予比例閉鎖期間為給與日後一年，剩餘比例將於給與日後兩年執行；本公司將採書面協議給與所有獲配認股權憑證之員工。剩餘30%(60,000,000單位)之閉鎖期間為給與日後2年。

選擇權公允價值為\$0.39 泰銖/每股，此係將股價\$3.18 泰銖(價格決定日)、執行價格\$3.38 泰銖、預期波動率29.75~30.00%、預期股票殖利率4.25%、認股權存續期間3年及無風險利率1.55%代入二項式模型計算而得。

本公司及子公司截至西元2016年12月31日已認列員工股票選擇權方案之人事費用為泰銖39百萬元(本公司認列泰銖10百萬元)(西元2015年認列泰銖32百萬元，本公司認列泰銖8百萬元)。

最終母公司於本年度第三季將其庫藏股轉讓予子公司員工，共計16.7百萬股。最終母公司於給與日轉讓予子公司員工8.1百萬股，約當總庫藏股股數之49%。其餘8.6百萬股，約當總庫藏股股數之51%，給與日為西元2017年8月。給與日最終母公司庫藏股之公允價值為每股新台幣12.1元。2016年轉讓予子公司員工之庫藏股加權平均價值為每股新台幣9.36元，預計2017年轉讓予子公司員工之庫藏股加權平均價值為每股新台幣9.64元。

本年度子公司認列屬金寶電子庫藏股，轉讓予員工所發生之費用為新台幣29.7百萬元，約當泰銖32.4百萬元，上述費用帳列人事費用。

截至西元2016年12月31日止，本公司及子公司帳列「資本公積-股份基礎給付」計泰銖129百萬元(個體財務報表：泰銖96百萬元)(西元2015年：泰銖57百萬元，個體財務報表：泰銖57百萬元)，仍有未分配認股權證60百萬單位(西元2015：

60百萬單位)。

## 二十七、法定盈餘公積

依佛曆2535年公開發行公司法案(Public Limited Companies Act)第116段規定，公司稅後盈餘彌補以前年度虧損後，至少須先提列5%之法定盈餘公積，直至其金額達到登記資本額之10%為止。截至目前為止，法定盈餘公積已提列定額。

## 二十八、性質別費用

本公司主要費用依其性質列示如下：

(單位：泰銖仟元)

	合 併 財 務 報 表		個 體 財 務 報 表	
	2016年	2015年	2016年	2015年
薪資及員工紅利	\$ 7,422,528	\$ 7,538,582	\$ 2,716,218	\$ 2,593,724
折舊費用	2,256,777	1,942,921	1,174,619	1,031,574
攤銷費用	6,079	2,257	-	-
商譽減損損失	-	55,224	-	-
投資減損損失	15,995	-	15,995	1,305,859
兌換損失(利益)	-	2,264,769	-	393,937
營業租賃之租金費用	297,686	249,713	1,445	999
存貨及耗材	96,999,616	119,190,674	66,550,572	79,233,354
在製品及製成品變動	537,909	103,833	96,073	131,411

註：上開揭露之費用均係沖銷前之金額

## 二十九、所得稅/遞延所得稅資產(負債)

所得稅為預計向稅捐機關繳納之金額，其計算基礎為依據稅法之非屬投資獎勵部分之盈餘。海外子公司之所得稅，係依各該子公司依據其所在地之稅法規定之課稅所得額計算而得。

本公司及子公司西元2016年度及2015年度之所得稅費用列示如下：

(單位：泰銖仟元)

	合 併 財 務 報 表		個 體 財 務 報 表	
	2016年	2015年	2016年	2015年
<b>當期所得稅</b>				
當期所得產生之所得稅	\$ 259,957	\$ 92,048	\$ 15,467	\$ 12,107
<b>遞延所得稅</b>				
暫時性差異之原始產生及迴轉	( 6,915)	( 99,405)	2,353	( 2,646)
<b>綜合損益表認列之所得稅費用</b>	<b>\$ 253,042</b>	<b>(\$ 7,357)</b>	<b>\$ 17,820</b>	<b>\$ 9,461</b>



西元2016及2015年度與其他綜合損益相關之所得稅金額列示如下：

(單位：泰銖仟元)

	合併財務報表		個體財務報表	
	2016年	2015年	2016年	2015年
遞延所得稅-備供出售金融資產 評價損失	3,751	9,083	3,751	9,083
遞延所得稅-精算(損失)利益	(2,871)	(4,823)	(36)	126
	\$ 880	\$ 4,260	\$ 3,715	\$ 9,209

所得稅費用與稅前淨利之關係如下：

(單位：泰銖百萬元)

	合併財務報表		個體財務報表	
	2016年	2015年	2016年	2015年
稅前淨利	\$ 1,379	\$ 1,939	\$ 2,332	\$ 2,036
適用稅率	5-41%	17-41%	20%	20%
稅前淨利乘以適用稅率	\$ 638	\$ 459	\$ 466	\$ 407
投資抵減影響數(附註三十)	(491)	(659)	(474)	(659)
遞延所得稅資產增減	(7)	(99)	2	(3)
其他	113	292	24	264
所得稅費用	\$ 253	(\$ 7)	\$ 18	\$ 9

遞延所得稅資產及遞延所得稅負債組成項目如下：

(單位：泰銖仟元)

	合併財務報表		個體財務報表	
	2016年 12月31日	2015年 12月31日	2016年 12月31日	2015年 12月31日
遞延所得稅資產				
備供出售金融資產評價損失	\$ 55	\$ -	\$ 55	\$ -
其他	107,335	114,877	3,573	5,926
合計	\$ 107,390	\$ 114,877	\$ 3,628	\$ 5,926
遞延所得稅負債				
精算利益	\$ 2,934	\$ -	\$ 99	\$ -
備供出售金融資產評價利益	-	3,696	-	3,696
累計折舊-機器	49,102	65,308	-	-
其他	2,421	735	-	63
合計	\$ 54,457	\$ 69,739	\$ 99	\$ 3,759

截至西元2016年12月31日止，本公司及子公司尚未使用之暫時性差異及課稅損失共計泰銖5,201百萬元（單獨財務報表：2,399百萬元泰銖）（西元2015年：6,029百萬元泰銖，個體財務報表：2,333百萬元泰銖），因預期未來無法實現，故本期未認列暫時性差異及課稅損失相關之遞延所得稅資產。

尚未使用之暫時性差異及課稅損失明細如下：

此外，本集團一巴西子公司尚未使用之課稅損失金額為7.54億泰銖，該課稅損失並無期間限制，且預期在未來將可使用該課稅損失金額。

(單位：泰銖仟元)

	合併財務報表		個體財務報表	
	2016年	2015年	2016年	2015年
西元2016	\$ -	\$ 164,817	-	-
西元2017	85,806	146,675	-	-
西元2018	183,229	328,021	-	-
西元2019	137,757	215,188	-	-
西元2020	140,760	228,369	-	-
西元2021	268,775	-	-	-
西元2026	94,173	-	-	-
西元2031	159,344	34,054	-	-
西元2032	253,762	246,036	-	-
西元2033	369,952	372,615	-	-
西元2034	353,183	355,725	-	-
西元2035	361	-	-	-
	<u>\$ 2,047,102</u>	<u>\$ 2,091,500</u>	<u>\$ -</u>	<u>\$ -</u>

### 三十、投資抵減

根據佛曆2520年促進投資法案，本公司某些產品類目業經取得泰國投資促進委員會(B.O.I)之核准享受租稅優惠：

主要租稅優惠如下：

1.核准函號碼	1992(2)/2550	1041(1)2553	1042(1)2553	1701(2)/2554
2.主要租稅優惠				
2.1 符合促進投資法案之淨利所產生之營利事業所得稅及免稅期間發放股利所產生之所得稅皆可獲抵減。	8年	8年	8年	5年及8年
2.2 抵減進口機器之進口稅額。	同意	同意	同意	同意
2.3 抵減為製造出口商品而進口原料之進口稅額。	同意 (5年)	同意 (1年)	同意 (5年)	同意 (1年)
2.4 免稅期滿過後5年內，營利事業所得稅率減半。	不同意	同意	同意	不同意
2.5 自有盈餘日開始十年，雙倍抵減運輸、電費及水費等成本。	不同意	同意	同意	不同意
3.自有盈餘日開始	2008/4/11	2011/4/1	2012/1/6	2013/1/3

本公司西元2016年度及2015年度營業收入來自享受獎勵及未受獎勵者區分如下：

(單位：泰銖百萬元)

	享 受 獎 勵		未 享 受 獎 勵		合 計	
	2016年	2015年	2016年	2015年	2016年	2015年
銷貨收入						
當地	\$ 4,092	\$ 7,178	\$ 191	\$ 650	\$ 4,283	\$ 7,828
海外	66,254	72,775	3,086	6,587	69,340	79,362
合計	<u>\$ 70,346</u>	<u>\$ 79,953</u>	<u>\$ 3,277</u>	<u>\$ 7,237</u>	<u>\$ 73,623</u>	<u>\$ 87,190</u>

### 三十一、每股盈餘

基本每股盈餘之計算係以可歸屬於母公司普通股股東之本年度淨利(排除其他綜合損益)除以年底流通在外加權平均股數。

稀釋每股盈餘之計算係以可歸屬於母公司普通股股東之本年度淨利(排除其他綜合損益)除以年底流通在外加權平均股數加上潛在可轉換普通股，此項計算假設所有可轉換普通股皆於年度開始日或發行日皆已轉換。

基本每股盈餘及稀釋每股盈餘計算請詳下：

	合 併 財 務 報 表					
	本 期 損 益		普 通 股 流 通 在 外 加 權 平 均 股 數		每 股 盈 餘	
	2016年 (泰銖仟元)	2015年 (泰銖仟元)	2016年 (仟股)	2015年 (仟股)	2016年 (泰銖元)	2015年 (泰銖元)
基本每股盈餘						
歸屬於母公司普通股股東之 本期淨利	\$ 1,168,564	\$ 1,544,686	4,552,094	4,535,088	\$ 0.26	\$ 0.34
具稀釋作用之潛在普通股之 影響數						
認股權證(CCET-WA)	-	-	-	14,108		
稀釋每股盈餘						
認股權轉換後歸屬於 母公司普通股股東之淨利	<u>\$ 1,168,564</u>	<u>\$ 1,544,686</u>	<u>\$ 4,552,094</u>	<u>\$ 4,549,196</u>	<u>\$ 0.26</u>	<u>\$ 0.34</u>
	個 體		財 務		報 表	
	本 期 損 益		普 通 股 流 通 在 外 加 權 平 均 股 數		每 股 盈 餘	
	2016年 (泰銖仟元)	2015年 (泰銖仟元)	2016年 (仟股)	2015年 (仟股)	2016年 (泰銖元)	2015年 (泰銖元)
基本每股盈餘						
歸屬於母公司普通股股東之 本期淨利	\$ 2,314,513	\$ 1,962,491	4,552,094	4,535,088	\$ 0.51	\$ 0.43
具稀釋作用之潛在普通股之 影響數						
認股權證(CCET-WA)	-	-	-	14,108		
稀釋每股盈餘						
認股權轉換後歸屬於 母公司普通股股東之淨利	<u>\$ 2,314,513</u>	<u>\$ 1,962,491</u>	<u>\$ 4,552,094</u>	<u>\$ 4,549,196</u>	<u>\$ 0.51</u>	<u>\$ 0.43</u>

西元2016年度及2015年度，本公司所持有之認股權執行價格及其公允價值皆高於本公司普通股平均市場價格，故不擬計算稀釋每股盈餘。

## 三十二、部門別資訊

本公司營運部門資訊與提供給主要營運決策者之內部管理報告採一致之方式報導。主要營運決策者負責分配資源予營運部門並評估其績效。

因應管理需要，本公司及子公司依據產品及服務項目可分為三個應報導部門，分別為電腦週邊部門及通訊產品部門。

本年度無營運部門併入上述應報導部門中。

營運決策者監督各營運部門之營運成果，並藉以評估績效及分配資源。部門績效係由各營運部門之營業利益或損失來衡量，營業利益或損失與財務報表上之營業利益或損失一致。

報導部門間之交易所採用之會計基礎與非關係人交易一致。

本公司及子公司西元2016年度及2015年度營運部門收入、損益及總資產資訊列示如下：

(單位：泰銖百萬元)

	2016年					
	電腦週邊產品	電信產品	其他服務部門	部門總計	沖銷	合計
銷貨收入						
-外部顧客	\$ 66,237	\$ 40,060	\$ 18	\$ 106,315	\$ -	\$ 106,315
-內部部門	36,178	52	-	36,230	(35,135)	1,095
	<u>\$ 102,415</u>	<u>\$ 40,112</u>	<u>\$ 18</u>	<u>\$ 142,545</u>	<u>(\$ 35,135)</u>	<u>\$ 107,410</u>
部門別利益	\$ 5,145	\$ 749	\$ 8	\$ 5,902	\$ -	\$ 5,902
利息收入						74
其他收入						211
存貨自成本沖減至 淨變現價值						(66)
折舊及攤銷						(294)
管理費用						(2,994)
資產減損損失						(16)
衍生性金融商品評價損失						(838)
投資關聯企業損失						(132)
財務費用						(468)
稅前淨利						1,379
所得稅費用						(253)
本期淨利						<u>\$ 1,126</u>
部門別總資產						
採權益法投資之 關聯企業						\$ 462
扣除非流動資產、 其他金融工具、 遞延所得稅資產及 淨確定福利資產						(22)

(單位：泰銖百萬元)

	2015年				
	電腦週邊產品	電信產品	部門總計	沖銷	合計
銷貨收入					
-外部顧客	\$ 83,410	\$ 62,513	\$ 145,923	\$ -	\$ 145,923
-內部部門	39,210	2,531	41,741	(38,255)	3,486
	<u>\$ 122,620</u>	<u>\$ 65,044</u>	<u>\$ 187,664</u>	<u>(\$ 38,255)</u>	<u>\$ 149,409</u>
部門別利益	\$ 6,102	\$ 1,273	\$ 7,375	\$ -	\$ 7,375
利息收入					71
其他收入					305
衍生性金融商品評價利益					820
存貨自成本沖減至 淨變現價值					(107)
折舊及攤銷					(156)
管理費用					(6,146)
資產減損損失					(55)
投資關聯企業損失					(82)
財務費用					(487)
稅前淨利					1,538
所得稅費用					7
本期淨利					<u>\$ 1,545</u>
部門別總資產					
採權益法投資之 關聯企業					\$ 242
扣除非流動資產、 其他金融工具、 遞延所得稅資產及 淨確定福利資產					(227)

## 地區別資訊

本公司及子公司來自外部客戶之收入地區別資訊彙總如下：

(單位：泰銖百萬元)

	2016年	2015年
來自外部客戶之收入		
泰國	\$ 46,898	\$ 62,453
維京群島	31,310	41,746
中國	3,270	8,930
巴西	7,161	11,914
馬來西亞	11,356	11,808
菲律賓	542	4,973
美國	6,697	7,410
其他	176	175
總計	<u>\$ 107,410</u>	<u>\$ 149,409</u>
非流動資產(排除金融商品、遞延所得稅資產及確定福利資產)		
泰國	\$ 10,652	\$ 10,739
中國	2,968	3,954
巴西	2,138	1,229
馬來西亞	527	639
其他	1,774	1,520
總計	<u>\$ 18,059</u>	<u>\$ 18,081</u>

## 主要客戶

西元2016年度本公司及子公司來自四家主要外部客戶收入分別為泰銖28,099百萬元、泰銖24,993百萬元、泰銖13,046百萬元及泰銖10,033百萬元(西元2015年來自四家主要外部客戶收入分別為泰銖35,210百萬元、泰銖23,898百萬元、泰銖18,902百萬元及泰銖17,077百萬元)，來自於電腦週邊及電信產品部門之銷售。

## 三十三、退休準備基金

根據佛曆2530年退休準備金法案之規定，並經財政部核准，本公司及員工共同設立退休準備基金，由本公司及員工各相對提撥薪資的2%作為退休金，退休準備基金係由TISCO Securities Company Limited管理。當員工退休時，根據基金辦法從基金帳戶支付退休金，本公司於西元2016年度提撥之退休金為泰銖2百萬元(西元2015年度：泰銖2百萬元)。

## 三十四、股利

所屬年度	審核單位	總股利	每股股利
		(百萬元泰銖)	(泰銖)
西元2014年期末股利	西元2015年4月29日經股東常會通過	\$ 20	\$ 0.0045
西元2014年股票股利	西元2015年4月29日經股東常會通過	198	0.0455
西元2015年期中股利	西元2016年8月11日經董事會通過	318	0.0700
合計		<u>\$ 536</u>	<u>\$ 0.1200</u>
西元2015年期末股利	西元2016年4月28日經股東常會通過	\$ 273	\$ 0.0600
西元2016年期中股利	西元2016年8月11日經董事會通過	273	0.0600
合計		<u>\$ 546</u>	<u>\$ 0.1200</u>

## 三十五、承諾及或有事項

## (一) 資產承諾

截至西元2016年12月31日止，本公司及子公司承諾購置設備及建造廠房計泰銖25百萬元、美金13百萬元及日幣61百萬元(個體財務報表：泰銖21百萬元及日幣4百萬元)(西元2015年12月31日：泰銖39百萬元、美金83百萬元、日幣17百萬元及歐元18百萬元(個體財務報表：泰銖39百萬元、美金83百萬元、日幣17百萬元及歐元18百萬元))。

## (二) 營業租賃承諾

本公司及子公司不可取消租賃合約於未來年度之最低應付租賃款如下：

(單位：泰銖百萬元)

	合併財務報表		個體財務報表	
	2016年 12月31日	2015年 12月31日	2016年 12月31日	2015年 12月31日
應付：				
不超過1年	\$ 221	\$ 185	\$ 1	\$ 12
超過1年但不超過5年	507	163	-	-

## (三) 其他承諾

截至西元2016年12月31日止，本公司及子公司對三間子公司之不可取消之承諾金額計新台幣30百萬元、菲幣2百萬元及馬幣22百萬元。(西元2015年12月31日：台幣30百萬元、菲幣2百萬元及巴西幣19百萬元)。

## (四) 模具生產合約

截至西元2016年12月31日止，本公司與海外供應商簽訂模具生產合約分別為泰銖40百萬元、美金102百萬元、新台幣31百萬元及新加坡幣4百萬元(西元2015年12月31日：美金5百萬元、新台幣17百萬元及新加坡幣3百萬元)。

(五)保證事項

截至西元2016年12月31日止，因正常業務需要由銀行開立之關稅保證信函約有泰銖285百萬元、菲幣10百萬元及馬幣0.7百萬元(個體財務報表：泰銖280百萬元)(西元2015年12月31日：泰銖253百萬元、美金1百萬元、墨西哥比索0.5百萬元及馬幣0.5百萬元(個體財務報表：泰銖248百萬元))，並由本公司及子公司之主要股東發函予借款銀行確認額度。

三十六、公允價值資訊

本公司及子公司於2016年及2015年12月31日以公允價值衡量之金融及非金融工具，相關資訊如下：

(單位：泰銖仟元)

合併財務報表				
2016年12月31日				
	第一等級	第二等級	第三等級	合計
<b>按公允價值衡量之金融資產</b>				
透過損益按公允價值衡量之金融資產				
認股權	\$ 4,712	\$ -	\$ -	\$ 4,712
備供出售之金融資產				
權益證券及認股權	36,768	-	-	36,768
<b>資產之公允價值</b>				
投資性不動產	-	-	170,206	170,206
<b>按公允價值衡量之金融負債</b>				
衍生性金融商品				
外幣遠期合約	-	67,487	-	67,487

(單位：泰銖仟元)

合併財務報表				
2015年12月31日				
	第一等級	第二等級	第三等級	合計
<b>按公允價值衡量之金融資產</b>				
透過損益按公允價值衡量之金融資產				
權益證券及認股權	\$ 28,726	\$ -	\$ -	\$ 28,726
備供出售之金融資產				
權益證券及認股權	57,939	-	-	57,939
衍生性金融商品				
外幣遠期合約	-	43,305	-	43,305

(單位：泰銖仟元)

個體財務報表				
2016年12月31日				
	第一等級	第二等級	第三等級	合計
<b>按公允價值衡量之金融資產</b>				
備供出售之金融資產				
權益證券及認股權	\$ 36,768	\$ -	\$ -	\$ 36,768



(單位：泰銖仟元)

## 個體財務報表

2015年12月31日

	第一等級	第二等級	第三等級	合計
<b>按公允價值衡量之金融資產</b>				
備供出售之金融資產				
權益證券及認股權	\$ 57,939	\$ -	\$ -	\$ 57,939
衍生性金融商品				
外幣遠期合約	-	10,619	-	10,619

## 三十七、金融商品

## (一)財務風險管理及政策

本公司及子公司金融商品之辨認係根據泰國會計準則第107號「金融商品：表達與揭露」，主要區分為現金及約當現金、應收帳款及其他應收款、投資、長短期借款、應付帳款及其他應付款。本公司如何管理這些與金融商品相關聯之風險將如下所述。

信用風險

本公司及子公司暴露在應收帳款、借款及其他應收款之信用風險之下。本公司及子公司係採取適當之控制政策及步驟來管理風險，並預期不會發生任何實質上的損失。最大的信用風險僅限於資產負債表上所列示之應收帳款、借款及其他應收款之淨值。

利率風險

本公司及子公司所暴露之利率風險主係與其銀行帳戶及借款相關。本公司及子公司大多數之利率為浮動或固定利率且其與市場利率相近，故預期其利率風險較低。

本公司之重大金融資產及負債已依利率之性質分類並彙總於下表，固定利率之金融資產及負債則依到期日或於到期日前之重新定價日適當分類。

(單位：泰銖百萬元)

2016年12月31日					
合 併 財 務 報 表					
	一年內之 固定利率	浮動利率	無 息	合 計	年 利 率 (年利率%)
<b>金融資產</b>					
現金及約當現金	\$ 785	\$ 2,363	\$ 691	\$ 3,839	0.1-13.5
短期投資	-	-	5	5	-
應收帳款及其他應收款	-	-	21,584	21,584	-
受限制銀行存款	-	27	-	27	1.0-1.8
備供出售金融資產	-	-	37	37	-
	<u>\$ 785</u>	<u>\$ 2,390</u>	<u>\$ 22,317</u>	<u>\$ 25,492</u>	
<b>金融負債</b>					
短期借款	\$ -	\$ 7,635	\$ -	\$ 7,635	1.2-2.6
應付帳款及其他應付款	-	-	22,035	22,035	-
長期借款	-	6,450	-	6,450	2.1-2.4
	<u>\$ -</u>	<u>\$ 14,085</u>	<u>\$ 22,035</u>	<u>\$ 36,120</u>	

(單位：泰銖百萬元)

2015年12月31日					
合 併 財 務 報 表					
	一年內之 固定利率	浮動利率	無 息	合 計	年 利 率 (年利率%)
<b>金融資產</b>					
現金及約當現金	\$ 293	\$ 3,153	\$ 478	\$ 3,924	0.1-10.0
短期投資	-	-	29	29	-
應收帳款及其他應收款	-	-	30,796	30,796	-
受限制銀行存款	-	26	-	26	1.0-2.0
備供出售金融資產	-	-	58	58	-
	<u>\$ 293</u>	<u>\$ 3,179</u>	<u>\$ 31,361</u>	<u>\$ 34,833</u>	
<b>金融負債</b>					
短期借款	\$ -	\$ 14,860	\$ -	\$ 14,860	1.0-3.4
應付帳款及其他應付款	-	-	25,409	25,409	-
長期借款	-	6,496	-	6,496	1.6-1.7
	<u>\$ -</u>	<u>\$ 21,356</u>	<u>\$ 25,409</u>	<u>\$ 46,765</u>	

(單位：泰銖百萬元)

2016年12月31日					
個 體 財 務 報 表					
	一年內之 固定利率	浮動利率	無 息	合 計	年 利率 (年 利率%)
<b>金融資產</b>					
現金及約當現金	\$ 1	\$ 460	\$ -	\$ 461	0.3-1.6
應收帳款及其他應收款	-	-	15,625	15,625	-
短期借款-關係人	196	-	-	196	2.5
備供出售金融資產	-	-	37	37	0.0-1.3
	<u>\$ 197</u>	<u>\$ 460</u>	<u>\$ 15,662</u>	<u>\$ 16,319</u>	
<b>金融負債</b>					
短期借款	\$ -	\$ 6,675	\$ -	\$ 6,675	1.5-2.6
應付帳款及其他應付款	-	-	15,126	15,126	-
	<u>\$ -</u>	<u>\$ 6,675</u>	<u>\$ 15,126</u>	<u>\$ 21,801</u>	

(單位：泰銖百萬元)

2015年12月31日					
個 體 財 務 報 表					
	一年內之 固定利率	浮動利率	無 息	合 計	年 利率 (年 利率%)
<b>金融資產</b>					
現金及約當現金	\$ 1	\$ 503	\$ -	\$ 504	0.4-2.5
應收帳款及其他應收款	-	-	24,176	24,176	-
短期借款-關係人	-	-	1,078	1,078	-
備供出售金融資產	-	-	58	58	0.0-1.3
	<u>\$ 1</u>	<u>\$ 503</u>	<u>\$ 25,312</u>	<u>\$ 25,816</u>	
<b>金融負債</b>					
短期借款	\$ -	\$ 14,129	\$ -	\$ 14,129	1.3-2.6
應付帳款項及其他應付款	-	-	16,810	16,810	-
	<u>\$ -</u>	<u>\$ 14,129</u>	<u>\$ 16,810</u>	<u>\$ 30,939</u>	

**外幣風險**

本公司及子公司暴露於外幣之風險主要為以外幣計價之交易及借款。本公司及子公司利用遠期外匯合約來減少此類風險，該遠期外匯合約通常於一年內到期。

以外幣計價之金融資產及負債彙總如下：

外幣	12月31日		12月31日		12月31日	
	2016年	2015年	2016年	2015年	2016年	2015年
	(百萬元)	(百萬元)	(百萬元)	(百萬元)	(泰銖兌每單位外幣)	(泰銖兌每單位外幣)
<u>一年內到期</u>						
美金	\$ 448	\$ 763	\$ 511	\$ 834	\$ 35.83	\$ 36.09
日圓	166	166	34	22	0.31	0.30

2016年12月31日

外幣	買入總額 (百萬元)	賣出總額 (百萬元)	合約利率		合約到期日
			買入	賣出	
<u>母公司</u>					
日幣	\$ 24	\$ -	117日幣兌1美元	-	2017年1月
<u>子公司</u>					
美元	86	-	1美元兌3.28 -3.43巴西幣	-	2017年1月

2015年12月31日

外幣	買入總額 (百萬元)	賣出總額 (百萬元)	合約利率		合約到期日
			買入	賣出	
<u>母公司</u>					
美元	\$ 109	\$ 39	1美元兌35.94 -36.12泰銖	1美元兌36.09泰銖	2016年1月-2月
<u>子公司</u>					
美元	128	-	1美元兌3.85 -3.90巴西幣	-	2016年1月

上述之外幣外匯合約之公允價值於附註十二及二十三概述。

## (二) 金融資產之公允價值

由於本公司及子公司所持有之金融資產主要性質為短期或帳面利率與市場利率相近，因此其公允價值與財務狀況表所列示之金額預期不會有重大差異。

## 三十八、資本管理

本集團資本管理之目標係確保適當之財務架構以達到股東利益極大化。

依據西元2016年12月31日之資產負債表，本集團負債占權益比率為2.05：1（西元2015年12月31日：2.67：1），本公司負債占權益比率為1：1（西元2015年12月31日：1.55：1）。

### 三十九、期後事項

1. 本公司於西元2017年2月22日經董事會決議通過將於西元2017年4月舉行之股東常會上提出之盈餘分配案，以每股發放泰銖0.04元之現金股利或發放總額為泰銖182百萬元之方式進行盈餘分配。

上述股利將於經股東會核准後發放並紀錄。

2. 本公司於西元2017年2月22日董事會核准以下決議：

- － 同意以不超過泰銖100百萬元投資新設立於泰國之子公司，以拓展開發用於自
- － 動畫生產管理系統之業務，並預計於西元2017 年第二季完成。
- － 同意以不超過美金10百萬元額外投資於英屬維京群島之子公司Logistar，以拓
- － 展業務，並預計於西元2017 年第二季完成。

### 四十、財務報表之核准

本財務報表已於西元2017年2月22日由本公司經授權之董事核准發布。



投資人如需查詢更多有關本公司之資訊，可透過泰國證券交易委員會網址([www. sec. or. th](http://www.sec.or.th))之年度申報資料(Form 56-1)，或是直接查詢本公司網址([www. calcomp. co. th](http://www.calcomp.co.th))。



## 總公司

191/54, 191/57, 18th Floor, CTI Tower, Ratchadapisek Road, Klongtoey, Bangkok 10110 Thailand  
Tel: 66-2-261-5033-36, 661-9381-83 Fax: 66-2-661-9396